



Amtsblatt

des Landkreises Donau-Ries

Herausgeber: Landratsamt Donau-Ries in Donauwörth Verantwortlich: Landrat Stefan Rößle	Druck: Landratsamt Donau-Ries
Sitz der Kreisverwaltung: Pflögstraße 2, Donauwörth Telefon (09 06) 74-0, Fax (09 06) 74-2 73 www.donau-ries.de , E-Mail: info@lra-donau-ries.de	Dienststelle Nördlingen, Bürgermeister-Reiger-Str. 5, 86720 Nördlingen Telefon (0 90 6) 74-6820, Telefax (0 906) 74-6860
Briefanschrift: Landratsamt Donau-Ries 86607 Donauwörth	Landratsamt Donau-Ries, Dienststelle Nördlingen Postfach 12 34 86712 Nördlingen
Das Amtsblatt erscheint nach Bedarf und wird durch Aushang an der Anschlagtafel bei der Infozentrale im Landratsamt Donau-Ries, Pflögstr. 2 in Donauwörth veröffentlicht. Zusätzlich werden die jüngsten Amtsblätter auf der Internetseite https://www.donau-ries.de/landratsamt-verwaltung/amtsblatt-donau-ries zum Download bereit gestellt. Alle Amtsblätter können im Landratsamt Donau-Ries, Pflögstr. 2 in Donauwörth, Haus A, Zimmer 2.01, während der allgemeinen Öffnungszeiten eingesehen werden.	Öffnungszeiten: Montag bis Freitag 7.30 bis 12.30 Uhr Donnerstag 7.30 bis 12.30 Uhr und 14.00 bis 17.00 Uhr
Konten der Kreiskasse Donau-Ries: Sparkasse Donauwörth IBAN: DE39 7225 0160 0190 0034 00, BIC: BYLADEM1DON Raiffeisen-Volksbank Donauwörth e.G. IBAN: DE96 7229 0100 0003 0700 00, BIC: GENODEF1DON	Sparkasse Dillingen-Nördlingen IBAN: DE79722515200000101220, BIC: BYLADEM1DLG Raiffeisen-Volksbank Ries e.G. IBAN: DE28 7206 9329 0002 4107 02, BIC: GENODEF1NOE

Nr. 25

Erscheint nach Bedarf

19.Dezember.2024

Nr. 1 Öffentliche Bekanntmachung	Nr. 6 Satzung zur Änderung der Satzung des Zweckverbandes Verkehrsverbund Großraum Nürnberg - ZVGN
Nr. 2 Bekanntmachung der Auslegung des Entwurfs zur Fortschreibung des Teilfachkapitels B IV 2.4.2 „Nutzung der Windenergie“ des Regionalplanes der Region Augsburg	Nr. 7 Bekanntmachung des Berichtes über die Beteiligung des Landkreises Donau-Ries an Unternehmen in Privatrechtsform
Nr. 3 Allgemeinverfügung des Landratsamtes Donau-Ries zur Gewährung von Ausnahmen von der Benennung gem. Art. 44 Abs. 2 der Durchführungsverordnung (EU) 2023/594 für Lebensmittelunternehmer, die gemäß Art. 1 Abs. 3 lit. c) der Verordnung (EG) Nr. 853/2004 nicht der Zulassung bedürfen	Nr. 8 Allgemeine Vorschrift im Sinne von Artikel 3 Absatz 2 der Verordnung (EG) Nr. 1370/2007 des Landkreises Donau-Ries über die Festsetzung des Deutschlandtickets einschließlich Ermäßigungsticket als Höchsttarif im Kalenderjahr 2025 vom 12.12.2024 (Stand 28.11.2024)
Nr. 4 Verordnung zur Änderung der Verordnung über den „Naturpark Altmühltal (Südliche Frankenalb)“	Nr. 9 Sitzungszeitplan des Kreistages und der weiteren Ausschüsse von Januar bis Juli 2025
Nr. 5 Haushaltssatzung des Zweckverbandes Verkehrsverbund Großraum Nürnberg für das Haushaltsjahr 2025;	

Nr. 1

An Herrn Bradatsch, geb. am 23.09.1965 aktuell unbekanntes Aufenthalts, ist vom Landratsamt Donau-Ries am 15.11.2024 eine Mitteilung in Unterhaltsangelegenheiten mit dem Aktenzeichen 513/III - 03165 DB ergangen.

Diese Mitteilung wird hiermit öffentlich zugestellt. Sie kann von Herrn Bradatsch oder einer bevollmächtigten Person beim Landratsamt Donau-Ries in 86609 Donauwörth, Pflegstr. 2, Zimmer Nr. B 3.22 abgeholt bzw. eingesehen werden.

Die Mitteilung gilt zwei Wochen nach dieser Veröffentlichung als zugestellt.

Donauwörth, den
Landratsamt Donau-Ries

Langner
Regierungsdirektorin

Nr. 2

Bekanntmachung der Auslegung des Entwurfs zur Fortschreibung des Teilfachkapitels B IV 2.4.2 „Nutzung der Windenergie“ des Regionalplanes der Region Augsburg

Der Planungsausschuss des Regionalen Planungsverbandes Augsburg hat am 13. November 2024 den Entwurf zur Fortschreibung des Teilfachkapitels B IV 2.4.2 „Nutzung der Windenergie“ des Regionalplanes der Region Augsburg zur Kenntnis genommen und die Geschäftsstelle beauftragt, das Beteiligungsverfahren zur Fortschreibung einzuleiten. Rechtsgrundlagen des Verfahrens sind Art. 16 des Bayerischen Landesplanungsgesetzes (BayLplG) und § 9 des Raumordnungsgesetzes (ROG).

Der Entwurf zur Fortschreibung sowie die erläuternden Materialien zum Entwurf werden vom **08.01.2025** bis einschließlich **07.04.2025** beim Landratsamt Donau-Ries, Pflegstraße 2, 86609 Donauwörth (Haus C, Zimmer 2.75) von Montag – Freitag von 07.30 – 12.30 Uhr sowie am Donnerstag zusätzlich von 14 – 17 Uhr zur Einsicht öffentlich ausgelegt.

Außerdem werden die Regierung von Schwaben als höhere Landesplanungsbehörde und der Regionale Planungsverband Augsburg den Entwurf zur Fortschreibung samt erläuternden Materialien ab dem **08.01.2025** bis einschließlich **07.04.2025** unter www.regierung.schwaben.bayern.de (unter Service / Raumordnung, Regionalplanung / Regionalplanfortschreibungen) bzw. unter www.rpv-augsburg.de in das Internet einstellen (Art. 16 Abs. 3 Satz 1 Nr. 2 BayLplG und § 9 Abs. 2 ROG).

Bis zum Ablauf der Auslegung, d. h. bis zum **07.04.2025**, besteht Gelegenheit zur schriftlichen oder elektronischen Äußerung zum Fortschreibungsentwurf gegenüber dem Regionalen Planungsverband Augsburg, Prinzregentenplatz 4, 86150 Augsburg, oder an geschaeftsstelle@rpv-augsburg.de. Mit Ablauf der Frist sind sämtliche Äußerungen ausgeschlossen, die nicht auf besonderen privatrechtlichen Titeln beruhen (Art. 16 Abs. 2 Satz 4 BayLplG, § 9 Abs. 2 Satz 4 ROG).

Rechtsansprüche werden durch die Beteiligung nicht begründet (Art. 16 Abs. 1 Satz 3 BayLplG).

Donauwörth, den 11.12.2024

gez.
Ostertag
Oberregierungsrat

Nr. 3

Allgemeinverfügung des Landratsamtes Donau-Ries zur Gewährung von Ausnahmen von der Benennung gem. Art. 44 Abs. 2 der Durchführungsverordnung (EU) 2023/594 für Lebensmittelunternehmer, die gemäß Art. 1 Abs. 3 lit. c) der Verordnung (EG) Nr. 853/2004 nicht der Zulassung bedürfen

Aufgrund des Art. 44 Abs. 2 Durchführungsverordnung (EU) 2023/594 vom 16. März 2023 mit besonderen Seuchenbekämpfungsmaßnahmen in Bezug auf die Afrikanische Schweinepest und zur Aufhebung der Durchführungsverordnung (EU) 2021/605 (Amtsblatt der Europäischen Union L 79 vom 17.03.2023, S. 65) sowie Art. 2 Abs. 1 Nr. 3 und Abs. 2 des Gesetzes über den gesundheitlichen Verbraucherschutz und das Veterinärwesen (GVVG) vom 24. Juli 2003 (GVBl. S. 452, 752, BayRS 2120-1-U/G), das zuletzt durch § 1 Abs. 29 der Verordnung vom 4. Juni 2024 (GVBl. S. 98) geändert worden ist, ergeht für das gesamte Gebiet des Landkreises Donau-Ries folgende:

Allgemeinverfügung:

I.

Für Lebensmittelunternehmer, die gemäß Art. 1 Abs. 3 lit. c) der Verordnung (EG) Nr. 853/2004 nicht der Zulassung bedürfen und die frisches Fleisch und Fleischerzeugnisse, einschließlich Tierdarmhüllen, verarbeiten, zerlegen und lagern, das bzw. die von Schweinen gewonnen wurden, die in Sperrzonen II oder III gehalten wurden, ist eine Benennung gem. Art. 44 Abs. 2 Durchführungsverordnung (EU) 2023/594 unter Einhaltung nachfolgender Voraussetzungen nicht erforderlich (sog. Ausnahme von der Benennung):

- a) Das frische Fleisch und die Fleischerzeugnisse, einschließlich Tierdarmhüllen, von Schweinen aus diesen Betrieben werden ausschließlich innerhalb Deutschlands vermarktet,
- b) die tierischen Nebenprodukte von Schweinen aus diesen Betrieben werden im Einklang mit Art. 35 der Durchführungsverordnung (EU) 2023/594 innerhalb Deutschlands verarbeitet oder beseitigt und
- c) die Inanspruchnahme der Ausnahme von der Benennung wurde dem Landratsamt Donau-Ries durch den Betrieb in Textform angezeigt, bevor Fleisch, Fleischerzeugnisse oder Tierdarmhüllen von Schweinen verarbeitet, zerlegt oder gelagert wird, die in einer Sperrzone II oder III gehalten wurden.

II.

Diese Allgemeinverfügung gilt am auf die öffentliche Bekanntmachung folgenden Tag als bekannt gegeben.

III.

Für diese Allgemeinverfügung werden keine Kosten erhoben.

Begründung:

Das Landratsamt Donau-Ries ist für den Erlass dieser Allgemeinverfügung sachlich und örtlich zuständig gem. Art. 2 Abs. 1 Nr. 3 i.V.m. Abs. 2 GVVG und Art. 3 Abs. 1 Nr. 2 des Bayerischen Verwaltungsverfahrensgesetzes (BayVwVfG).

zu I.

Rechtsgrundlage für die Gewährung von Ausnahmen von der Benennung ist Art. 44 Abs. 2 der Durchführungsverordnung (EU) 2023/594. Demnach kann die zuständige Behörde beschließen, dass eine besondere Benennung für Betriebe, die frisches Fleisch und Fleischerzeugnisse, einschließlich Tierdarmhüllen, verarbeiten, zerlegen und lagern, das bzw. die von Schweinen gewonnen wurden, die in Sperrzonen II oder III gehalten wurden, unter bestimmten Voraussetzungen nicht erforderlich ist.

Mit der Nutzung der Ausnahme steht es den Betrieben frei, jederzeit Fleisch von Schweinen, die in einer Sperrzone II oder III gehalten wurden, zu verarbeiten, zerlegen und zu lagern. Dies umfasst demnach auch Fleisch von Schweinen, das für den menschlichen Verzehr geeignet, aber nicht EU-weit handelbar ist.

Bei Inanspruchnahme der Ausnahme von der Benennung dürfen Fleisch, Fleischerzeugnisse und Tierdarmhüllen aus diesen Betrieben nur innerhalb Deutschlands vermarktet werden. Dies gilt auch für Fleisch, Fleischerzeugnisse und Tierdarmhüllen von Schweinen, die nicht aus einer Sperrzone II oder III stammen.

Ein EU-weites Inverkehrbringen muss ausgeschlossen werden, siehe Art. 44 Abs. 2 lit. b) Durchführungsverordnung (EU) 2023/594. Damit die rein nationale Vermarktung dieses Fleisches, Fleischerzeugnisse oder Tierdarmhüllen gewährleistet werden kann, sieht das Unionsrecht gem. Art. 44 Abs. 2 lit. a) Durchführungsverordnung (EU) 2023/594 grundsätzlich eine besondere Kennzeichnung als Ersatz der gem. Art. 5 Verordnung (EG) Nr. 853/2004 vorgesehenen Kennzeichnung vor. Aufgrund der Tatsache, dass sich die Gewährung der Ausnahme von der Benennung nur an Lebensmittelunternehmen richtet, die nicht den Kennzeichnungsvorgaben der Verordnung (EG) Nr. 853/2004 unterliegen, entfällt diese Vorgabe für Betriebe im Anwendungsbereich dieser Allgemeinverfügung.

Mit der Anordnung in Nr. I a) dieser Allgemeinverfügung wird die grundsätzlich mögliche Vermarktung im grenznahen EU-Ausland unterbunden und somit sichergestellt, dass die unionsrechtlichen Vorgaben hinsichtlich einer rein nationalen Vermarktung eingehalten werden.

Weiterhin ist sicherzustellen, dass auch anfallende tierische Nebenprodukte aus Betrieben, die von der Ausnahme von der Benennung Gebrauch machen, nicht EU-weit in den Verkehr gebracht werden, sondern innerhalb Deutschlands verarbeitet oder beseitigt werden. Damit dies sichergestellt wird, sieht das Unionsrecht gem. Art. 44 Abs. 2 lit. c) Durchführungsverordnung (EU) 2023/594 ab dem Zeitpunkt der Anzeige der Inanspruchnahme der Ausnahme von der Benennung ausnahmslos die Verarbeitung oder Beseitigung gem. Art. 35 der Durchführungsverordnung (EU) 2023/594 vor. Die anfallenden tierischen Nebenprodukte von Schweinen können demnach in zugelassenen Verarbeitungsbetrieben, Verbrennungsanlagen oder Mitverbrennungsanlagen nach Art. 24 Absatz 1 Buchstabe a) – c) der Verordnung (EG) Nr. 1069/2009 verarbeitet oder beseitigt werden.

Die Anordnung der verpflichtenden Anzeige der Inanspruchnahme der Ausnahme von der Benennung in Nr. I lit. c) dieser Allgemeinverfügung ergeht aufgrund Art. 36 Abs. 2 Nr. 2 BayVwVfG. Es ist erforderlich, dass ein Betrieb beim Landratsamt anzeigt, dass er von der Ausnahme von der Benennung Gebrauch machen möchte, bevor er Fleisch, Fleischerzeugnisse oder Tierdarmhüllen von Schweinen verarbeitet, zerlegt oder lagert, die in einer Sperrzone II oder III gehalten wurden. Diese Vorgabe ergibt sich aus der Tatsache, dass ein Betrieb ab dem Zeitpunkt der Inanspruchnahme der Ausnahme von der Benennung verpflichtet ist sicherzustellen, dass die Bedingungen unter Nr. I lit. a) und b) dieser Allgemeinverfügung eingehalten werden und dies von der zuständigen Behörde überwacht werden können muss. Dies kann nur sichergestellt werden, wenn die zuständige Behörde Kenntnis darüber haben, welche Betriebe zu welchem Zeitpunkt die Ausnahme nutzen.

zu II.

Nummer II. dieser Allgemeinverfügung beruht auf Art. 41 Abs. 4 S. 4 BayVwVfG. Von der Möglichkeit der Fristverkürzung wurde Gebrauch gemacht, um den Wirtschaftsbeteiligten ohne zeitliche Verzögerung zu ermöglichen, die Ausnahme von der Benennung in Anspruch nehmen zu können.

zu III.

Die Kostenentscheidung beruht auf Art. 3 Abs. 1 Nr. 2 des Kostengesetzes, da die Allgemeinverfügung von Amts wegen zur Aufrechterhaltung und Sicherstellung der Zerlegung, Verarbeitung und Lagerung von Fleisch, Fleischerzeugnissen und Tierdarmhüllen von Schweinen aus Sperrzonen II und III im öffentlichen Interesse ergeht.

Rechtsbehelfsbelehrung

Gegen diese Allgemeinverfügung **kann innerhalb eines Monats nach ihrer öffentlichen Bekanntmachung Klage** erhoben werden bei dem

Bayerischen Verwaltungsgericht in Augsburg
Postfachanschrift: Postfach 112343, 86048 Augsburg
Hausanschrift: Kornhausgasse 4, 86152 Augsburg

Hinweise zur Rechtsbehelfsbelehrung:

Die Einlegung des Rechtsbehelfs ist schriftlich, zur Niederschrift oder elektronisch in einer für den Schriftformersatz zugelassenen Form möglich. Die Einlegung eines Rechtsbehelfs per einfacher E-Mail ist nicht zugelassen und entfaltet keine rechtlichen Wirkungen!

Ab 01.01.2022 muss der in § 55d VwGO genannte Personenkreis Klagen grundsätzlich elektronisch einreichen. Kraft Bundesrechts wird in Prozessverfahren vor den Verwaltungsgerichten infolge der Klageerhebung eine Verfahrensgebühr fällig.

Donauwörth, 13.12.2024
Landratsamt Donau-Ries

Hegen
Regierungsdirektor

Nr. 4

Auf Grund der Art. 15 Abs. 1 und 51 Abs. 1 Nr. 3 des Bayerischen Naturschutzgesetzes - BayNatSchG – vom 23.02.2011 (GVBl. S. 82 - BayRS 791-1-U), das zuletzt durch § 1 Abs. 87 der Verordnung vom 4. Juni 2024 (GVBl. S. 98) geändert worden ist, erlässt der Landkreis Donau-Ries folgende Verordnung:

Verordnung zur Änderung der Verordnung über den „Naturpark Altmühltal (Südliche Frankenalb)“

vom 16.12.2024

§ 1

Die in § 3 Abs. 1 und Abs. 2 Satz 1 der Verordnung über den „Naturpark Altmühltal (Südliche Frankenalb)“ vom 14. September 1995 (BayRS 791-5-15-U) in der derzeit gültigen Fassung festgesetzte Schutzzone, die gemäß Art. 15 Abs. 2 BayNatSchG als Landschaftsschutzgebiet gilt, wird wie folgt ergänzt:

Aus der Schutzzone des Naturparks Altmühltal (Südliche Frankenalb) werden folgende Grundstücke mit einer Gesamtfläche von 12.602 m² herausgenommen:

Fl.-Nr. 149 Gemarkung Hoppingen, Stadt Harburg	7.372 m²
Fl.-Nr. 155/2 Gemarkung Hoppingen, Stadt Harburg	2.087 m²
Fl.-Nr. 155/5 Gemarkung Hoppingen, Stadt Harburg	3.143 m²

In die Schutzzone des Naturparks Altmühltal (Südliche Frankenalb) wird folgendes Grundstück mit einer Teilfläche von insgesamt 13.569 m² hineingenommen:

Fl.-Nr. 1185 Gemarkung Heroldingen, Stadt Harburg

13.569 m²

Die Änderungsbereiche und die neuen Grenzen der Schutzzone des Naturparks im Bereich der Stadt Donauwörth sind in den beiliegenden Karten im Maßstab 1 : 5.000 und 1 : 25.000 eingetragen. Diese Karten sind Bestandteil dieser Verordnung. Die Karten werden gemäß § 2 Abs. 3 der Naturpark-Verordnung archivmäßig aufbewahrt.

§ 2

Diese Verordnung tritt am Tage nach ihrer Bekanntmachung im Amtsblatt des Landkreises Donau-Ries in Kraft.

Donauwörth, 16.12.2024
Landkreis Donau-Ries

Stefan Rößle
Landrat

Hinweis gemäß Art. 52 Abs. 7 BayNatSchG:

Eine Verletzung der Vorschriften des Art. 52 Abs. 1 bis 6 ist unbeachtlich, wenn sie nicht innerhalb eines Jahres nach der Bekanntmachung der Rechtsverordnung schriftlich unter Angabe der Tatsachen, die die Verletzung begründen sollen, bei der für den Erlass zuständigen Behörde (hier: Landratsamt Donau-Ries, Pflugstraße 2, 86609 Donauwörth) geltend gemacht wird.

Donauwörth, 16.12.2024
Landkreis Donau-Ries

Stefan Rößle
Landrat



Herausnahme (M 1:5.000)

Herkunft der Grundlagen: Geobasisdaten © Bayerische Vermessungsverwaltung

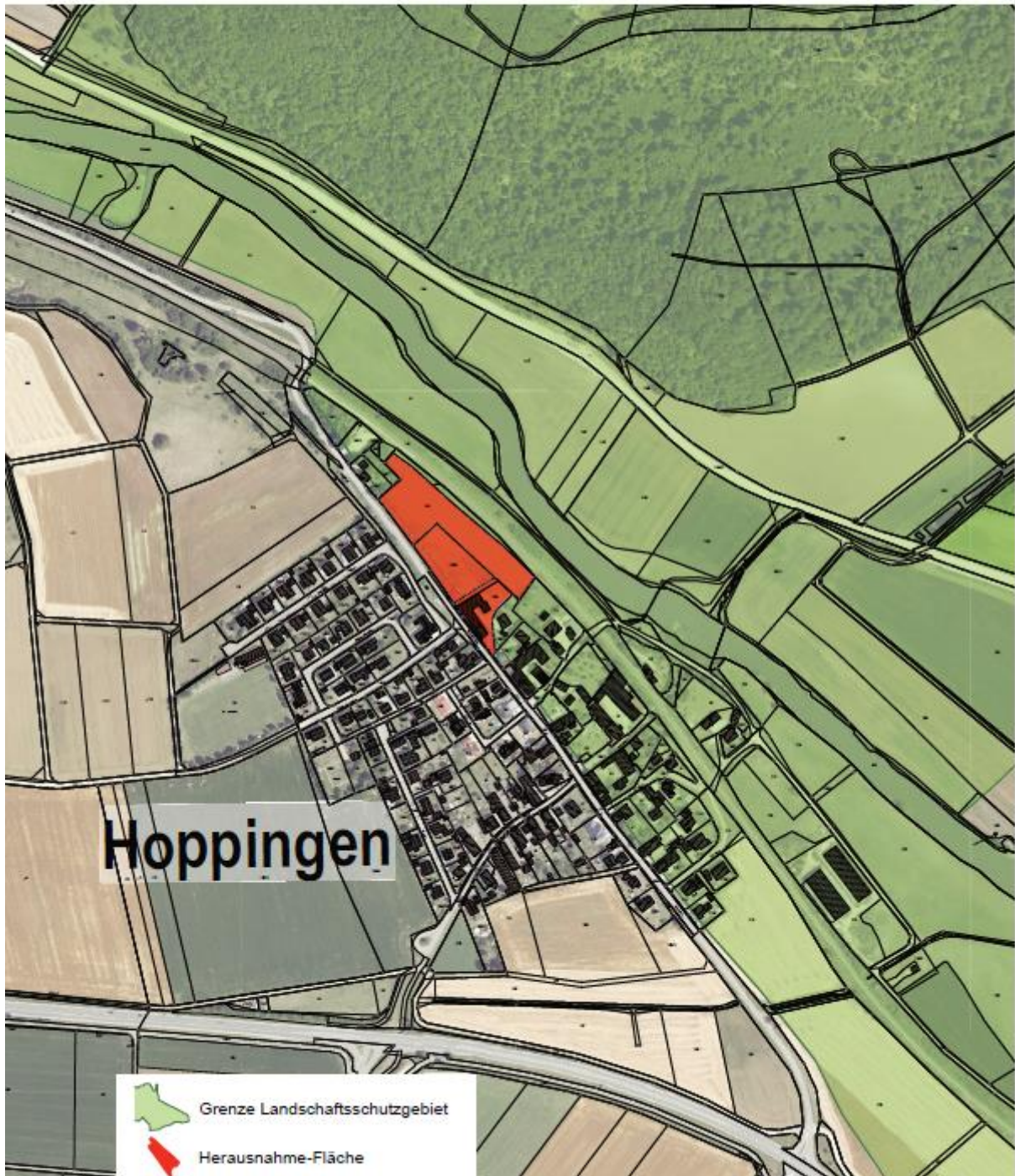

Stand 14.11.2024



Herausnahme (M 1:25.000)

Herkunft der Grundlagen: Geobasisdaten © Bayerische Vermessungsverwaltung

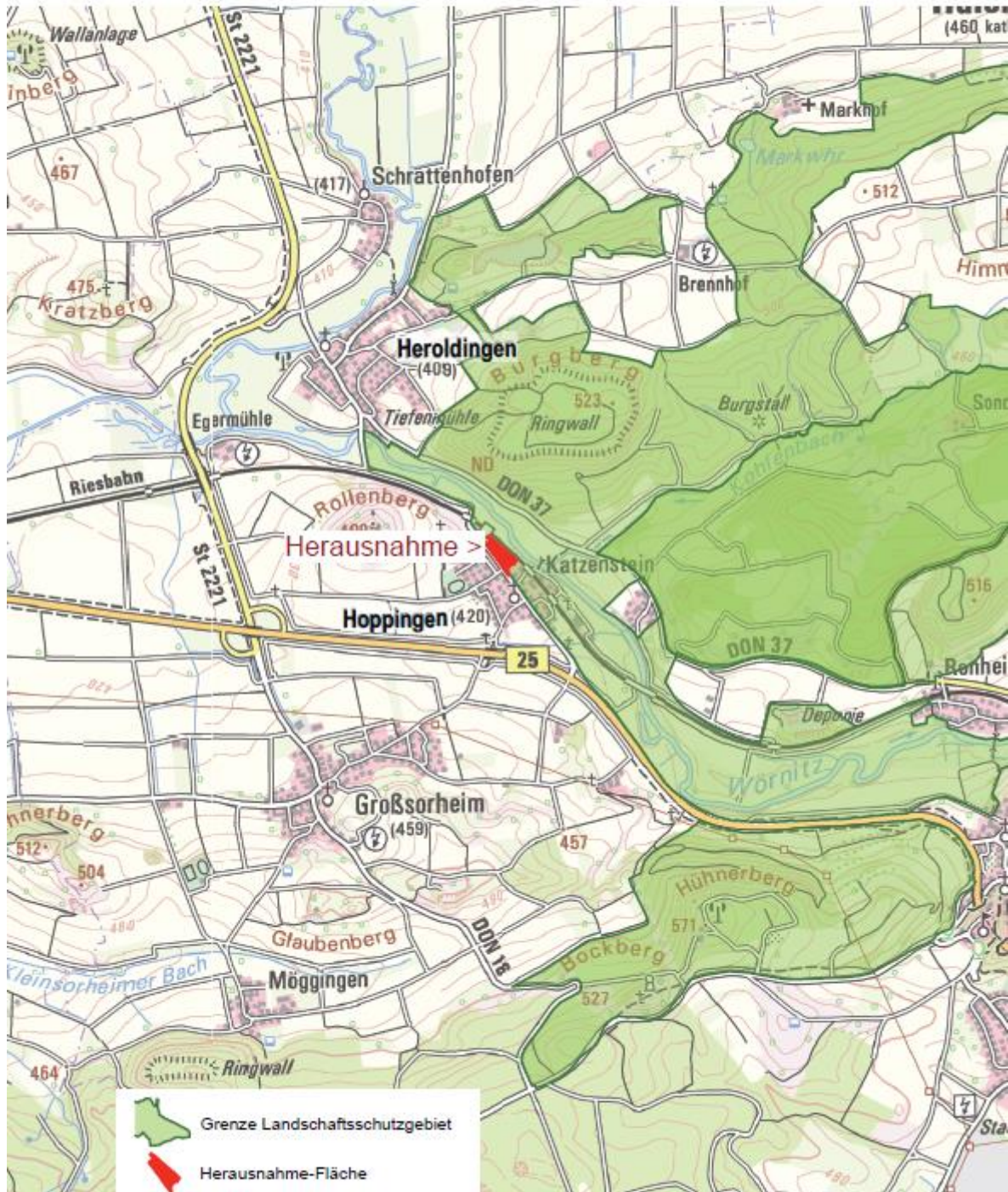

Stand 14.11.2024



Hereinnahme Fl.-Nr. 1185 Gmk. Heroldingen (M 1:5.000)

Herkunft der Grundlagen: Geobasisdaten © Bayerische Vermessungsverwaltung

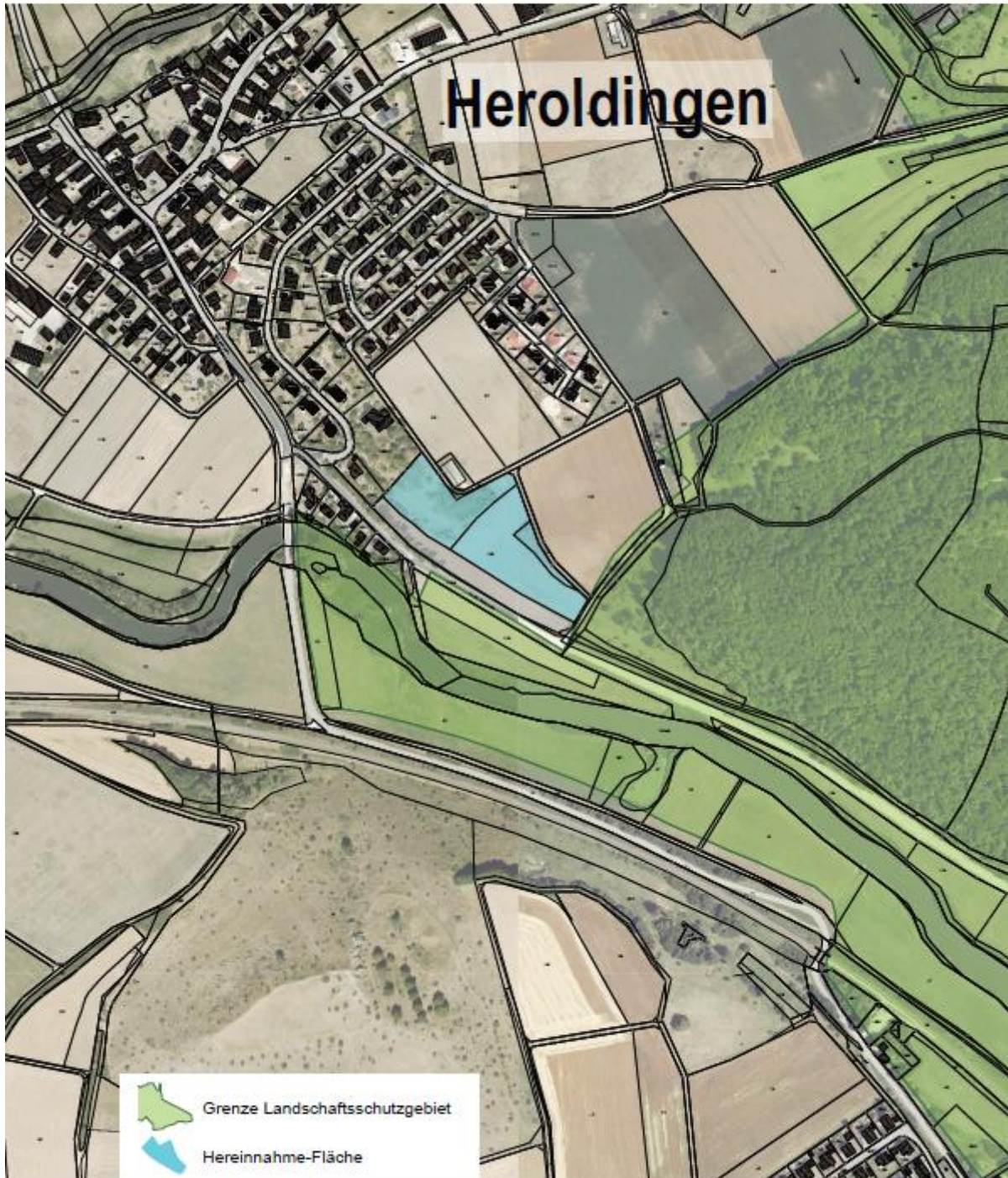

Stand 14.11.2024



Hereinnahme (M 1:25.000)

Herkunft der Grundlagen: Geobasisdaten © Bayerische Vermessungsverwaltung

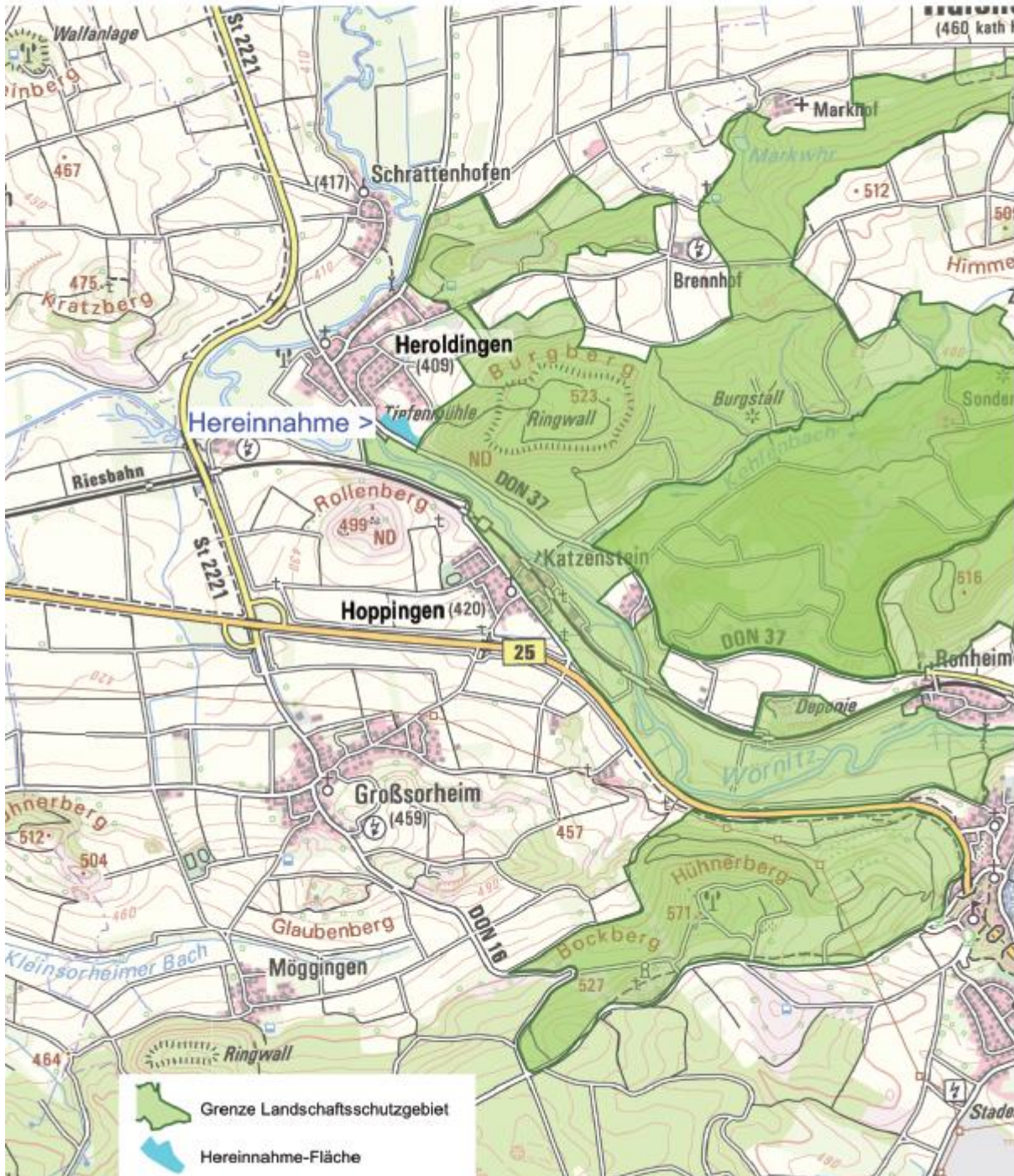

Stand 14.11.2024

Nr. 5

Haushaltssatzung des Zweckverbandes Verkehrsverbund Großraum Nürnberg für das Haushaltsjahr 2025; Hinweis auf die Bekanntmachung im Mittelfränkischen Amtsblatt

Die Haushaltssatzung des Zweckverbandes Verkehrsverbund Großraum Nürnberg für das Haushaltsjahr 2025 wurde im Mittelfränkischen Amtsblatt Nr. 12 am 16. Dezember 2024, S. 190 amtlich bekannt gemacht. Sie liegt samt ihren Anlagen in der Zeit ab dem Tag nach der amtlichen Bekanntmachung bis zur nächsten amtlichen Bekanntmachung einer Haushaltssatzung bei der Geschäftsstelle des Zweckverbandes Verkehrsverbund Großraum Nürnberg bei der Stadt Nürnberg, Direktorium Bürgerservice, Digitales und Recht, Plobenhofstraße 1-9, 90403 Nürnberg während der allgemeinen Geschäftsstunden öffentlich zur Einsicht auf.

Nr. 6

Satzung zur Änderung der Satzung des Zweckverbandes Verkehrsverbund Großraum Nürnberg - ZVGN -; Hinweis auf die Bekanntmachung im Mittelfränkischen Amtsblatt

Die von der 102. Verbandsversammlung des Zweckverbandes Verkehrsverbund Großraum Nürnberg am 28. November 2024 beschlossene Satzung zur Änderung der Satzung des Zweckverbandes Verkehrsverbund Großraum Nürnberg - ZVGN - vom 28. November 2024 wurde im Mittelfränkischen Amtsblatt Nr. 12 am 16. Dezember 2024, S. 178 amtlich bekannt gemacht. Sie tritt am 1. Januar 2025 in Kraft.

Nr. 7

Bekanntmachung des Berichtes über die Beteiligung des Landkreises Donau-Ries an Unternehmen in Privat-rechtsform

Der Bericht über Beteiligungen des Landkreises Donau-Ries an Unternehmen in Privatrechtsform gemäß Art. 82 Abs. 3 der Landkreisordnung (LKrO) für das Jahr 2023 wurde dem Kreistag in seiner Sitzung vom 12.12.2024 vorgelegt.

Der Beteiligungsbericht liegt im Landratsamt Donau-Ries, Pflugstraße 2, Haus C, Zimmer 184, in Donauwörth während der allgemeinen Dienstzeiten öffentlich zur Einsichtnahme bereit. Außerdem ist der Beteiligungsbericht auf der Internetseite des Landratsamtes (www.donau-ries.de) eingestellt.

Donauwörth, den 16.12.2024
Landkreis Donau-Ries

Stefan Rößle
Landrat

Allgemeine Vorschrift im Sinne von Artikel 3 Absatz 2 der Verordnung (EG) Nr. 1370/2007¹ des Landkreises Donau-Ries über die Festsetzung des Deutschlandtickets einschließlich Ermäßigungsticket als Höchsttarif im Kalenderjahr 2025 vom 12.12.2024 (Stand 28.11.2024)

Hintergrund

Zur Fortführung des Deutschlandtickets haben Bund und Länder im Rahmen von Muster-Richtlinien zum Ausgleich nicht gedeckter Ausgaben im öffentlichen Personennahverkehr im Zusammenhang mit dem Deutschlandticket im Jahr 2025 aus Bundes- und Landesmitteln vom 7. Oktober 2024 (im Folgenden: Muster-Richtlinien Deutschlandticket 2025) Maßstäbe zur einheitlichen Ermittlung des mit der Einführung des Deutschlandtickets verbundenen Ausgleichs abgestimmt. Die Muster-Richtlinien Deutschlandticket 2025 basieren auf den Muster-Richtlinien zum Ausgleich nicht gedeckter Ausgaben im ÖPNV im Zusammenhang mit dem Deutschlandticket im Jahr 2024.

Die Muster-Richtlinien Deutschlandticket 2025 regeln die Ausreichung der Finanzmittel durch die Länder an die Aufgabenträger und Aufgabenträgerorganisationen des Schienenpersonennahverkehrs (SPNV) sowie des allgemeinen öffentlichen Personennahverkehrs (allgemeiner ÖPNV). Die Muster-Richtlinien Deutschlandticket 2025 waren von den Ländern jeweils noch an die konkreten Verhältnisse vor Ort anzupassen und umzusetzen. Im Freistaat Bayern erfolgte dies im Rahmen von Richtlinien des Freistaates Bayern zur Umsetzung der Vorgaben der Muster-Richtlinien Deutschlandticket 2025 (im Folgenden: Richtlinien Bayern 2025; **Anlage 3**). Die wesentlichen Teile der bundesweit abgestimmten und durch die Verkehrsministerkonferenz bestätigten Muster-Richtlinien Deutschlandticket 2025 sind verbindlich und bundesweit einheitlich umzusetzen.

Den Aufgabenträgern obliegt es, auf dieser Basis den Ausgleich der Auswirkungen des Deutschlandtickets im Verhältnis zu den Verkehrsunternehmen des SPNV und des allgemeinen ÖPNV nach Maßgabe der Verordnung (EG) Nr. 1370/2007 im Rahmen öffentlicher Dienstleistungsaufträge oder allgemeiner Vorschriften zu regeln.

Um die Umsetzung des Deutschlandtickets im allgemeinen ÖPNV in seinem Zuständigkeitsgebiet zum 1. Januar 2025 sowie eine rechtskonforme Finanzierung hierfür zu gewährleisten, erlässt der Landkreis Donau-Ries eine allgemeine Vorschrift im Sinne von Artikel 3 Absatz 2 der Verordnung (EG) Nr. 1370/2007 in Form einer Satzung. Die allgemeine Vorschrift regelt rechtsverbindlich die gemeinwirtschaftliche Verpflichtung der im Zuständigkeitsgebiet des Landkreises Donau-Ries tätigen Verkehrsunternehmen des allgemeinen ÖPNV zur Anerkennung des Deutschlandtickets sowie im Gegenzug einen Ausgleich der hierdurch entstehenden finanziellen Nachteile. Hierdurch werden die Vorgaben zum Deutschlandticket bezogen auf das Zuständigkeitsgebiet des Landkreises Donau-Ries im Kalenderjahr 2025 umgesetzt.

Die verpflichtende Teilnahme und konkrete Umsetzung der Einnahmearteilung zum Deutschlandticket ist in Nr. 2.2 und in **Anlage 2** dieser allgemeinen Vorschrift verankert. Da die Ausgleichsermittlung grundsätzlich nach dem Umsatz-Umsatz-Vergleich erfolgt, ist die Einnahmearteilung wesentlich für die Ausgleichsermittlung und somit auch Regelungsinhalt dieser allgemeinen Vorschrift. Rahmenbedingungen für die Einnahmearteilung im Freistaat Bayern sind die bundesweiten Vorgaben der Verkehrsministerkonferenz beziehungsweise der von dieser bestimmten Gremien.

Im Freistaat Bayern wurde zusätzlich das Ermäßigungsticket zum Deutschlandticket für Auszubildende, Studierende und Freiwilligendienstleistende eingeführt (Ermäßigungsticket). Beim Ermäßigungsticket handelt es sich um ein für die Bezugsberechtigten vergünstigtes Deutschlandticket. Die zusätzliche Ermäßigung wird vom Freistaat Bayern finanziert. Entsprechende Regelungen sind in dieser Allgemeinen Vorschrift sowie in **Anlage 1** enthalten und in den Richtlinien Bayern 2025 geregelt.

Zu berücksichtigen ist, dass der allgemeine ÖPNV im Freistaat Bayern zu einem Teil über öffentliche Dienstleistungsaufträge gewährleistet wird. Diese öffentlichen Dienstleistungsaufträge enthalten jeweils unterschiedlich ausgestaltete gemeinwirtschaftliche Verpflichtungen in Form von Tarifvorgaben sowie Ausgleichsregelungen

¹ VERORDNUNG (EG) Nr. 1370/2007 DES EUROPÄISCHEN PARLAMENTS UND DES RATES vom 23. Oktober 2007 über öffentliche Personenverkehrsdienste auf Schiene und Straße und zur Aufhebung der Verordnungen (EWG) Nr. 1191/69 und (EWG) Nr. 1107/70 des Rates (ABl. L 315/1) in der Fassung der Verordnung (EU) 2016/2338 DES EUROPÄISCHEN PARLAMENTS UND DES RATES vom 14. Dezember 2016 zur Änderung der Verordnung (EG) Nr. 1370/2007 hinsichtlich der Öffnung des Marktes für inländische Schienenpersonenverkehrsdienste (ABl. L 354/22).

hierfür. Die allgemeine Vorschrift regelt daher einen grundsätzlichen Vorrang der öffentlichen Dienstleistungsaufträge. Sie regelt eine gemeinwirtschaftliche Verpflichtung zur Anerkennung des Deutschlandtickets nur insoweit, wie der jeweilige öffentliche Dienstleistungsauftrag eine entsprechende Verpflichtung einschließlich Ausgleichsleistungen hierfür nicht enthält. Die Umsetzung der Tarifanerkennung im Einzelnen, die Ermittlung und Abwicklung der Ausgleichsleistungen sowie der erforderlichen Nachweisführung hierfür erfolgt sodann auf Grundlage des jeweiligen öffentlichen Dienstleistungsauftrags unter vollständiger Beachtung der Regelungen der allgemeinen Vorschrift. Hierfür sind bei Bedarf Anpassungen der zugrundeliegenden öffentlichen Dienstleistungsaufträge in Form von Ergänzungsvereinbarungen zu treffen.

Die in der allgemeinen Vorschrift geregelte Bereitstellung von Daten durch die Verkehrsunternehmen stellt sicher, dass – entsprechend den unterschiedlichen Rahmenbedingungen und Einnahmearbeitungsregelungen in den Verbänden und für sonstige Gemeinschaftstarife – durch die Verkehrsunternehmen jeweils alle Daten zur Verfügung gestellt werden, die für die Zwecke der Ermittlung der Ausgleichsleistungen und des Ausschlusses einer Überkompensation gemäß den Regelungen des Anhangs der Verordnung (EG) Nr. 1370/2007 erforderlich sind. Diese Daten werden ausschließlich für die genannten Zwecke verwendet.

Die für die Einbeziehung der vormaligen Ausgleichszahlungen auf der Grundlage von § 45a PBefG (Bestandssicherungsleistungen) zu ergänzenden Punkte sind in Nr. 4.1.2 eingebettet. Es handelt sich insofern jedoch nur um eine Regelung für Leistungen, die aufgrund der Bestandssicherung während einer Übergangsphase an die Verkehrsunternehmen ausbezahlt werden. Für neue Verkehre außerhalb der Bestandssicherung ist für die Zahlung von Ausgleichsleistungen im Ausbildungsverkehr an die Verkehrsunternehmen eine gesonderte Regelung erforderlich. Das Staatsministerium für Wohnen, Bau und Verkehr hat hierzu ebenfalls eine Arbeitshilfe zur Verfügung gestellt.

Allerdings ist zu beachten, dass die Regelungen zum Deutschlandticket derzeit den Ausgleich auf der Grundlage eines Schutzschirm-Mechanismus berechnen. Zum gegenwärtigen Kenntnisstand ist zu erwarten, dass dies nicht dauerhaft beibehalten wird, sondern künftig der in der Verordnung (EG) Nr. 1370/2007 vorgesehene Ausgleichsmechanismus zur Anwendung kommen wird. Dies kann eine Überprüfung und ggf. Änderung der hier beschriebenen Regelungen erforderlich machen. Es ist daher gegenwärtig unklar, wie lange der hier beschriebene Ausgleich für die vormaligen Ausgleichszahlungen nach § 45a PBefG unverändert beibehalten werden kann oder ob ein gesonderter Ausgleich für die Bestandssicherung neu etabliert werden muss. Siehe hierzu insgesamt Nr. 2.2.2.2 des „Leitfadens für die Finanzierung des allgemeinen ÖPNV im Freistaat Bayern nach der Novellierung des ÖPNVG zum 1. Januar 2024“ vom 17. November 2023.

Satzung

§ 1

1. Rechtsgrundlagen

Auf Grundlage von § 8 Absatz 3 und § 8a Absatz 1 Sätze 2 und 3 des Personenbeförderungsgesetzes (PBefG), Artikel 8 Absätze 1 und 3 des Gesetzes über den öffentlichen Personennahverkehr in Bayern (BayÖPNVG in der zum 1. Januar 2025 geltenden Fassung), Art. 17 LKrO sowie Artikel 3 Absatz 2 in Verbindung mit Art. 2 Buchstabe I) der Verordnung (EG) Nr. 1370/2007 erlässt der Landkreis Donau-Ries die nachfolgende allgemeine Vorschrift zur Festsetzung des Deutschlandtickets als Höchsttarif im allgemeinen öffentlichen Personennahverkehr (allgemeiner ÖPNV) und zur Gewährung von Ausgleichsleistungen für finanzielle Nachteile im Zusammenhang mit der Beförderung von Fahrgästen mit einem Deutschlandticket im Kalenderjahr 2025.

2. Gemeinwirtschaftliche Verpflichtung

2.1 Alle Verkehrsunternehmen, die im Geltungsbereich dieser allgemeinen Vorschrift (dazu Nr. 2.4) öffentliche Personenverkehrsdienste des allgemeinen ÖPNV erbringen, sind verpflichtet, während der Laufzeit dieser allgemeinen Vorschrift (dazu Nr. 8) das Deutschlandticket im Sinne des § 9 Absatz 1 des Regionalisierungsgesetzes (RegG) als Höchsttarif gemäß Artikel 3 Absatz 2 Verordnung (EG) Nr. 1370/2007 gemäß den Vorgaben dieser allgemeinen Vorschrift entsprechend Nr. 2.2 anzuerkennen (im Folgenden Tarifanerkennung oder Tarifanerkennungspflicht).

2.2 Die Tarifanerkennung im Sinne von Nr. 2.1 beinhaltet die Beförderung von Fahrgästen mit einem gültigen Deutschlandticket zu den bundesweit einheitlich geltenden Tarifbedingungen gemäß den Tarif-Amtsblatt des Landkreises Donau-Ries Nr. 25 vom 19.12.2024

bestimmungen Deutschlandticket in der jeweils geltenden Fassung (<https://www.bauen.bayern.de//min/verkehrsministerkonferenz/index.php>), ohne dass den Fahrgästen hierfür zusätzliche Kosten entstehen. Die Anerkennung des Deutschlandtickets verpflichtet das Verkehrsunternehmen nicht zum Vertrieb; bezüglich des Vertriebs gelten die entsprechenden Regelungen des jeweiligen öffentlichen Dienstleistungsauftrags einschließlich etwaiger Ergänzungen oder Nachträge (im Folgenden: öffentlicher Dienstleistungsauftrag) zwischen dem Verkehrsunternehmen und der jeweils zuständigen Behörde. Die Verkehrsunternehmen sind im Zusammenhang mit der Anerkennung des Deutschlandtickets zudem berechtigt und verpflichtet, an der Einnahmeaufteilung für das Deutschlandticket (vergleiche Beschlussfassung für ein bundesweites Clearingverfahren zur Zuschreibung der Einnahmen aus dem Deutschlandticket auf Basis des Leipziger Modellansatzes in der jeweils geltenden Fassung (<https://www.bauen.bayern.de//min/verkehrsministerkonferenz/index.php>)) teilzunehmen. Die Ausgestaltung der Stufe 2 der Einnahmeaufteilung nach dem Leipziger Modell im Freistaat Bayern erfolgt entsprechend den Vorgaben in **Anlage 2**. Der Zeitpunkt, zu dem Stufe 2 in Kraft tritt und Stufe 1 ablöst, erfolgt durch eine Beschlussfassung der Verkehrsministerkonferenz und wird auf der Website der Verkehrsministerkonferenz (<https://www.bauen.bayern.de//min/verkehrsministerkonferenz/index.php>) veröffentlicht. Entsprechend sind die hierfür jeweils erforderlichen Daten bereitzustellen, bestehende Einnahmenansprüche vollumfänglich geltend zu machen und gegebenenfalls diese Ansprüche überschießende Einnahmen abzugeben. Wenn durch die Fahrgeldzuschreibungen aus dem Deutschlandticket kein Nachteilsausgleich in Anspruch genommen werden muss, ist der den Soll-Einnahmewert 2025 übersteigende Betrag entsprechend den Vorgaben eines unter Beteiligung der Betroffenen festzulegenden Systems zu verteilen. Konkretisierungen und ausführende Bestimmungen zum Leipziger Modellansatz und der Einnahmeaufteilung sind entsprechend zu beachten. Die Verkehrsunternehmen sind zudem verpflichtet, wenn und soweit im Zusammenhang mit der Tarifierkennung erforderlich, Tarifgenehmigungsanträge für das Deutschlandticket selbst zu stellen oder bei entsprechenden Tarifanträgen Dritter mitzuwirken und keine Einwände hiergegen vorzubringen. Sie haben in dem möglichen und erforderlichen Umfang an der einheitlichen Umsetzung des Deutschlandtickets mitzuwirken. Im Hinblick auf die Kontrolle des Deutschlandtickets gelten vorrangig die Vorgaben des jeweiligen öffentlichen Dienstleistungsauftrags; die Umsetzung der bundesweit abgestimmten Kontrollmerkmale ist technisch unter Einsatz entsprechender Kontrollgeräte zu gewährleisten; die bundesweit abgestimmten Eckpunkte zur Kontrolle des Deutschlandtickets sind einzuhalten.

2.3 Die Tarifierkennungspflicht im Sinne von Nr. 2.1 beinhaltet zudem die Beförderung von Studierenden, Auszubildenden und Freiwilligendienstleistenden mit einem gültigen ermäßigten Deutschlandticket (Ermäßigungsticket) gemäß **Anlage 1**. Die Verkehrsunternehmen sind im Hinblick auf die Anerkennung des Ermäßigungstickets zudem berechtigt und verpflichtet, bei der bundesweiten Einnahmeaufteilung wie folgt vorzugehen: Das Ermäßigungsticket ist bei der bundesweiten Einnahmeaufteilung mit dem regulären Preis des Deutschlandtickets ohne die ergänzende Ermäßigung in Bayern anzusetzen.

2.4 Der Geltungsbereich dieser allgemeinen Vorschrift erstreckt sich geografisch auf das gesamte Gebiet, für das der Landkreis Donau-Ries, unter Berücksichtigung von bestehenden Regelungen zur Übertragung von Zuständigkeiten mit benachbarten zuständigen Behörden, die Befugnis als zuständige Behörde im Sinne des Artikel 2 Buchstabe b) der Verordnung (EG) Nr. 1370/2007 für den allgemeinen ÖPNV innehat.

Davon ausgenommen ist die Leistung des Stadtbusses Donauwörth, da diese Verkehre von der Großen Kreisstadt Donauwörth als eigener ÖPNV-Aufgabenträger nach § 9 Abs. 1 BayÖPNVG verantwortet werden.

Die vorgenannte Ausnahme umfasst nicht die Regelungen zur Ausgleichsleistung der bisherigen 45a-Mittel (insbesondere Ziffer 4.1.1) und die sich nach dieser allgemeinen Vorschrift ergebenden weiteren Pflichten (insbesondere Nachweispflichten).

3. Vorrangige Regelungen öffentlicher Dienstleistungsaufträge; Abschluss von Umsetzungsvereinbarungen

- 3.1 Soweit öffentliche Personenverkehrsdienste im allgemeinen öffentlichen Personenverkehr auf Grundlage öffentlicher Dienstleistungsaufträge erbracht werden (gemeinwirtschaftliche Verkehrsdienste), gelten die Regelungen dieses öffentlichen Dienstleistungsauftrags einschließlich etwaiger Ergänzungen oder Nachträge im Grundsatz vorrangig vor den Regelungen dieser allgemeinen Vorschrift. Dies gilt in Bezug auf die Pflicht zur Tarifanerkennung nur insoweit, wie der jeweilige öffentliche Dienstleistungsauftrag eine entsprechende Pflicht zur Anerkennung des Deutschlandtickets enthält; im Übrigen ergibt sich die Tarifanerkennungspflicht einschließlich der hierfür zu gewährenden Ausgleichsleistungen aus dieser allgemeinen Vorschrift. Die Umsetzung der Tarifanerkennung im Einzelnen, die Ermittlung und Abwicklung der Ausgleichsleistungen sowie der erforderlichen Nachweisführung hierfür erfolgt auf Grundlage des jeweiligen öffentlichen Dienstleistungsauftrags unter vollständiger Beachtung der Regelungen dieser allgemeinen Vorschrift.
- 3.2 Soweit öffentliche Personenverkehrsdienste eigenwirtschaftlich erbracht werden, können zur Umsetzung dieser allgemeinen Vorschrift, soweit erforderlich, Umsetzungsvereinbarungen zwischen dem jeweiligen Verkehrsunternehmen und den Landkreis Donau-Ries abgeschlossen werden. In der Umsetzungsvereinbarung kann insbesondere die konkrete Abwicklung der Ausgleichsleistungen sowie der Nachweisführung nach Maßgabe dieser allgemeinen Vorschrift geregelt werden. Die Umsetzungsvereinbarung begründet keine eigenständigen Tarifanerkennungspflichten oder Ausgleichsansprüche.

4. Ausgleichsleistungen

- 4.1 Die Verkehrsunternehmen erhalten nach Maßgabe dieser allgemeinen Vorschrift Ausgleichsleistungen für die ihnen durch die Anerkennung des Deutschlandtickets entstehenden finanziellen Nachteile. Die finanziellen Nachteile ergeben sich dabei aus einer Gegenüberstellung der Situation mit Anerkennung des Deutschlandtickets (Mit-Fall) und der Situation mit Anwendung der bis dahin geltenden Tarife (Ohne-Fall) unter Berücksichtigung sämtlicher hiermit jeweils verbundenen positiven und negativen Effekte. Bei der Gegenüberstellung sind die nachfolgenden Grundsätze zu beachten; die Einzelheiten sind bei Bedarf im Rahmen des jeweiligen öffentlichen Dienstleistungsauftrags oder einer Umsetzungsvereinbarung auf dieser Basis zu regeln.
- 4.1.1 In Bezug auf die Fahrgeldeinnahmen ist entsprechend Nr. 4.3 der Richtlinien Bayern 2025 (**Anlage 3**) für die Laufzeit dieser allgemeinen Vorschrift (Nr. 8) wie folgt vorzugehen:
- Anzusetzen ist für jeden Tarifbereich (Verbundtarife, Übergangstarife, landesweite Tarife, Haustarife) die Differenz zwischen den um die jeweiligen Tarifanpassungen auf das Kalenderjahr 2025 hochgerechneten tatsächlichen Fahrgeldeinnahmen der Monate Januar 2019 bis Dezember 2019 (Ohne-Fall) und den tatsächlichen Fahrgeldeinnahmen der jeweiligen Monate des Kalenderjahres 2025 (Mit-Fall) entsprechend Nrn. 4.3.1.1 und 4.3.1.2 der Richtlinien Bayern 2025. Für das Ermäßigungsticket sind bei der Ermittlung der Fahrgeldeinnahmen die regulären Einnahmen aus dem Deutschlandticket ohne ergänzende Ermäßigung anzusetzen. Die Einnahmen aus erhöhten Beförderungsentgelten sind nicht zu berücksichtigen. Maßgeblich sind insoweit jeweils die gemäß der zugrundeliegenden Einnahmearteilungen zugeschiedenen Fahrgeldeinnahmen als Netto-Einnahmen (ohne Umsatzsteuer).
 - Im Mit- und im Ohne-Fall sind jeweils die Ausgleichsansprüche nach den §§ 228 ff. SGB IX entsprechend Nr. 4.3.2 der Richtlinien Bayern 2025 zu berücksichtigen (vergleiche auch unten Nr. 4.1.3).
 - Auswirkungen aufgrund von wesentlichen Angebotsänderungen einschließlich Unterbrechungen der Verkehrsbedienung während der genannten Vergleichszeiträume sind nach Maßgabe von Nr. 4.3.1.1 der Richtlinien Bayern 2025 zu berücksichtigen.

- Für neu eingeführte verkehrliche Angebote, für die keine Referenzwerte in den Monaten Januar 2019 bis Dezember 2019 ermittelt werden können, ist zur Ermittlung der Soll-Einnahmen ausnahmsweise die Nutzung von entsprechenden Ist-Daten des Jahres 2022 zulässig. Sofern keine Werte aus den Vorjahren bestehen, sind validierte Prognosedaten zulässig. Diese Prognosedaten müssen unter Berücksichtigung der tatsächlichen Ist-Daten zur Nutzung mit dem Deutschlandticket und der preislichen Elastizität beim Nachweisverfahren validiert werden. Eine Fortschreibung der hochgerechneten Fahrgeldeinnahmen anhand einer pauschalen Erhöhung für positive Verkehrsmengeneffekte nach Nr. 4.3.1.1 Satz 7 der Richtlinien Bayern 2025 beziehungsweise im Verhältnis zu der Veränderung der Betriebsleistungen im Kalenderjahr 2025 nach Nr. 4.3.1.1 Satz 8 der Richtlinien Bayern 2024 erfolgt nicht, soweit bei der Ermittlung der Soll-Einnahmen ein positiver Verkehrsmengeneffekt beziehungsweise die Betriebsleistungsveränderung durch die Nutzung von entsprechenden Ist-Daten aus dem Referenzzeitraum des Jahres 2022 oder Prognosedaten bereits berücksichtigt ist.
- Zur Ermittlung der Fahrgeldeinnahmen werden nach Nr. 4.3.1.1 Satz 1 und Nr.4.3.1.2 Satz 2 der Richtlinien Bayern 2025 auch ausgegebene Fahrausweise berücksichtigt, für die aufgrund von Zahlungsausfällen keine Fahrgeldeinnahmen erzielt wurden.
- Einnahmen aus dem durch Beschluss des Koordinierungsrates festgelegten bundeseinheitlichen Vertriebsanreiz (veröffentlicht unter <https://www.bauen.bayern.de//min/verkehrsministerkonferenz/index.php>) für Deutschlandtickets, Deutschland-Jobtickets und das Deutschland-Semesterticket sind von den tatsächlichen Fahrgeldeinnahmen im Jahr 2025 nach Nr. 4.3.1.2 Satz 5 der Richtlinien Bayern 2025 abzuziehen.
- Bei der Ermittlung der Fahrgeldeinnahmen nach Nr. 4.3.1 der Richtlinien Bayern 2025 anhand der auf das Kalenderjahr 2025 hochgerechneten tatsächlichen Fahrgeldeinnahmen der Monate Januar 2019 bis Dezember 2019 sind über die in Nr. 4.3.1.1 Satz 5 und 6 und Nr. 4.3.1.2 Satz 7 und 8 der Richtlinien Bayern 2025 vorgesehenen Regelungen hinaus etwaige Tarifmaßnahmen, Maßnahmen durch Verbundraumerweiterungen sowie etwaige hierfür erhaltene Ausgleichsleistungen jeweils sachgerecht zu berücksichtigen und transparent darzustellen.
- Bei der Durchführung einer größeren Verbundintegrationsmaßnahme nach der Einführung des Deutschlandtickets (zum Beispiel in Form einer Verbundraumerweiterung) ist in der Regel von einer grundlegenden Änderung der Tarifstruktur im Integrationsgebiet auszugehen, aufgrund derer ein Vergleich zu den Tarifarten und Preisstufen des Jahres 2019 nicht möglich ist. In diesem Fall werden gemäß Nr. 4.3.1.1 Satz 4 der Richtlinien Bayern 2025 – solange für den jeweiligen öffentlichen Dienstleistungsauftrag ein verbundintegrationsbedingter Ausgleichsanspruch besteht – bei der Ermittlung der hochgerechneten Fahrgeldeinnahmen nach Nr. 4.3.1.1 der Richtlinien Bayern 2025 für das Gebiet, für das die Verbundintegrationsmaßnahme erfolgt, die hochgerechneten Fahrgeldeinnahmen auf Basis des Preisstandes zum 1. Januar 2023 ermittelt und über die durchschnittliche prozentuale Tarifierhöhung auf 2025 fortgeschrieben. Der gemäß der jeweiligen allgemeinen Vorschrift zur Verbundintegrationsmaßnahme geleistete verbundintegrationsbedingte Ausgleich ist bei der Ermittlung des Deutschlandticketausgleichs nach Nr. 4.3.1.2 der Richtlinien Bayern 2025 als tatsächliche Fahrgeldeinnahmen anzurechnen und reduziert damit die Differenz zwischen hochgerechneten und tatsächlichen Fahrgeldeinnahmen. Sofern die hochgerechneten Fahrgeldeinnahmen gemäß Nr. 4.3.1.1 Satz 11 der Richtlinien Bayern 2025 über Einnahmeverteilungsschlüssel verteilt werden, sind die jeweiligen Verteilungsverhältnisse im Kalenderjahr 2025 ohne die Einführung des Deutschlandtickets und unter Berücksichtigung des jeweils ohne die Verbundintegrationsmaßnahme in den Integrationsgebieten im Kalenderjahr 2025 gültig gewesenen Tarifs ab-

zubilden. Bei kleineren Verbundintegrationsmaßnahmen und Ausnahmefällen bzw. Abweichungen von dem oben beschriebenen Vorgehen ist das konkrete Vorgehen mit dem Freistaat Bayern abzustimmen.

Die Regelungen zu den Fahrgeldeinnahmen gelten gleichermaßen auch für das Ermäßigungsticket; dieses ist im ersten Schritt bei der Ermittlung der Höhe der Ausgleichsleistungen wie das reguläre Deutschlandticket zu berücksichtigen. Im zweiten Schritt ist sodann eine gesonderte Darstellung der Höhe der zusätzlichen Ausgleichsleistungen für die Ermäßigungstickets nach Maßgabe von Nr. 4.1.8 erforderlich.

- 4.1.2 Bezüglich der im Ohne-Fall (siehe Nr. 4.1) bis einschließlich des Jahres 2023 gewährten Ausgleichsleistungen auf Grundlage des § 45a PBefG war zur Vermeidung von Verwerfungen im Zusammenhang mit der Tarifanerkennung des Deutschlandtickets eine entsprechende Erklärung zum Verfahren der Berechnung der Ausgleichsleistungen erforderlich.

Das BayÖPNVG wurde mit Gesetz vom 24. Juli 2023 angepasst und der Ausgleich nach § 45a PBefG zum 1. Januar 2024 durch eine landesgesetzliche Regelung ersetzt. Verkehrsunternehmen erhalten für Linienverkehre mit einer Genehmigung, deren Laufzeit bis spätestens zum 30. September 2024 beginnt, während der gesamten Laufzeit dieser Genehmigung Leistungen nach dieser allgemeinen Vorschrift. Für Linienverkehre mit einer Genehmigung, deren Laufzeit zwischen dem 1. Oktober 2024 und dem 31. Dezember 2024 beginnt, erhalten sie diese Leistungen längstens bis zum 31. Juli 2023. Hiervon ausgenommen sind eigenwirtschaftliche Genehmigungen, die sich in Bezug auf eine Vorabkennzeichnung, die innerhalb des Kalenderjahres 2023 veröffentlicht wurde, durchgesetzt haben. Die Laufzeit dieser Genehmigungen kann auch nach dem 31. Dezember 2024 beginnen; Verkehrsunternehmen erhalten in diesem Fall während der gesamten Laufzeit dieser Genehmigung Leistungen nach dieser allgemeinen Vorschrift.

Diese allgemeine Vorschrift umfasst insoweit auch die Ausgleichsleistungen in der Höhe des Betrages, der sich bei entsprechender Anwendung des Verfahrens zur Berechnung nach Satz 1 ergibt. Der Ausgleichsanspruch des Unternehmers endet spätestens mit Ablauf der Liniengenehmigungen. Der Ausgleich wird bei Änderungen des Angebots entsprechend wertanteilig angepasst. Die zum Ausgleich der weggefallenen Ausgleichsleistungen nach § 45a PBefG gewährten Beträge sind gesondert auszuweisen.

Die Höhe der zum Ausgleich der weggefallenen Ausgleichsleistungen nach § 45a PBefG gewährten Beträge wurde im Jahr 2024 pauschaliert ermittelt und ersetzt diese Ausgleichsleistungen. Auf Basis dieser linien- bzw. linienbündelscharfen Zuordnung der § 45a PBefG-Ausgleichsleistungen, die Grundlage für die Auszahlung durch den Landkreis Donau-Ries im Jahr 2024 war, beantragt das Verkehrsunternehmen über das DTBY-Portal² bei dem Landkreis Donau-Ries bis zum 1. März 2025 eine Vorauszahlung von 50 % der Ausgleichsleistungen für das Jahr 2025. Bis zum 1. September 2025 beantragt der Unternehmer die zweite Vorauszahlung in Höhe von 50%.

Werden während der Gültigkeit dieser allgemeinen Vorschrift wesentliche Veränderungen des Linienganges festgestellt, werden die pauschalierten Ausgleichsleistungen wertanteilig angepasst. Die Höhe der Ausgleichsleistungen verringert sich bei Auslaufen einzelner Liniengenehmigungen entsprechend den Wertanteilen der jeweiligen Linien.

Wesentliche Änderungen werden in der nächsten Auszahlung berücksichtigt. Erforderlichenfalls erfolgt nach Ende der Genehmigungslaufzeit oder der Gültigkeit dieser allgemeinen Vorschrift eine Korrektur; die Regelungen nach Nr. 4.2.4 finden entsprechend Anwendung.

- 4.1.3 Die Höhe ausgleichsfähiger Mindereinnahmen aus der Minderung von Ausgleichsleistungen aus anderen allgemeinen Vorschriften ist entsprechend den Vorgaben in Nr. 4.1.1 zu ermitteln; es gilt Nr. 4.3.3 der Richtlinien Bayern 2025.

² DTBY-Portal: Portal des Freistaates Bayern zum Vollzug der Abrechnung des Deutschlandtickets; erreichbar unter <https://dtby.intraplan.de/>

- 4.1.4 Bestehende Ausgleichsregelungen für sonstige Tarifmaßnahmen bleiben unberührt. Dies gilt insbesondere für den gesetzlichen Ausgleichsanspruch nach den §§ 228 ff. SGB IX. Dies gilt gleichermaßen auch für weitere bestehende Tarifvorgaben und darauf bezogene Ausgleichsregelungen des Landkreises Donau-Ries (zum Beispiel aktuell für das 365-Euro-Ticket) oder Dritter, die für das Verkehrsunternehmen Geltung beanspruchen. Bestehen mehrere Ausgleichsregelungen nebeneinander, insbesondere bei Tarifvorgaben im Rahmen verschiedener allgemeiner Vorschriften, ist sicherzustellen, dass Ausgleichsleistungen für dieselbe Tarifvorgabe nicht mehrfach gewährt werden. Hierzu sind die jeweiligen Tarifvorgaben und die hierfür gewährten Ausgleichsleistungen im Rahmen der Nachweiseführung (dazu Nr. 5) jeweils getrennt und nachvollziehbar darzustellen.
- 4.1.5 Der Landkreis Donau-Ries kann künftig auch zusätzliche Tarifvorgaben und Ausgleichsregelungen treffen.
- 4.1.6 Von den ausgleichsfähigen Mindereinnahmen sind die im direkten ursächlichen Zusammenhang mit der Einführung des Deutschlandtickets vermiedenen oder ersparten Aufwendungen aus dem Vertrieb des bisherigen Tarifsortiments nach Maßgabe von Nr. 4.3.5 der Richtlinien Bayern 2025 in Abzug zu bringen.
- 4.1.7 Entsprechend Nr. 4.3.4 der Richtlinien Bayern 2025 ergibt sich die Höhe der Ausgleichsleistungen für die ergänzende Ermäßigung des Ermäßigungstickets aus der Differenz zwischen den nach Nr. 4.3.1.2 Satz 4 der Richtlinien Bayern 2025 anzusetzenden Fahrgeldeinnahmen und den tatsächlichen Fahrgeldeinnahmen aus dem Verkauf der Ermäßigungstickets.
- 4.1.8 Bei grenzüberschreitenden Verkehren gilt: Grundsätzlich erfolgt die Zuordnung von (Fahrgeld-)Einnahmen und Kosten entsprechend den vertraglich vereinbarten Soll-Fahrzeug-, Wagen-, beziehungsweise Zug-Kilometern des Kalenderjahres 2025. Soweit andere Vereinbarungen im Rahmen öffentlicher Dienstleistungsaufträge, soweit vorhanden, beziehungsweise zwischen den beteiligten zuständigen Behörden bestehen, sind diese für die (Fahrgeld-)Einnahmen- und Kostenzuordnungen maßgeblich; es gilt Nr. 4.3.7 der Richtlinien Bayern 2025.
- 4.2 Die Ausgleichsleistungen nach dieser allgemeinen Vorschrift sind der Höhe nach begrenzt auf den finanziellen Nettoeffekt nach Artikel 3 Absatz 2, Artikel 4 Absatz 1 und Artikel 6 Absatz 1 in Verbindung mit dem Anhang der Verordnung (EG) Nr. 1370/2007. Diesbezüglich gilt:
- 4.2.1 Der finanzielle Nettoeffekt für die Erfüllung der Tarifanerkennungspflicht aus dieser allgemeinen Vorschrift entspricht nach dem Anhang der Verordnung (EG) Nr. 1370/2007 der Summe aller (positiven und negativen) Auswirkungen aus der Erfüllung der Tarifpflicht im Geltungsbereich dieser allgemeinen Vorschrift in Bezug auf das Deutschlandticket. Für die Ermittlung des finanziellen Nettoeffekts ist somit eine Aufstellung aller Auswirkungen auf die Einnahmen und Kosten aus der Tarifanerkennungspflicht nach dieser allgemeinen Vorschrift vorzunehmen. Bei den Auswirkungen auf die Einnahmen erfolgt eine Gegenüberstellung der Differenz des Mit-Falls und des Ohne-Falls entsprechend Nr. 4.1.
- 4.2.2 Die Anforderungen des Anhangs der Verordnung (EG) Nr. 1370/2007 werden im Übrigen bei gemeinwirtschaftlichen Verkehren im Rahmen des jeweiligen öffentlichen Dienstleistungsauftrags umgesetzt. Dies gilt insbesondere im Hinblick auf das Erfordernis einer Trennungsrechnung gemäß Nr. 5 sowie die Gewährleistung eines Anreizes gemäß Nr. 7 des Anhangs der Verordnung (EG) Nr. 1370/2007. Im Hinblick auf die Vermeidung einer Überkompensation gilt Nr. 4.2.4; die Umsetzung ist im Rahmen des jeweiligen öffentlichen Dienstleistungsauftrags zu gewährleisten.
- 4.2.3 Bei eigenwirtschaftlichen Verkehren werden die Anforderungen des Anhangs der Verordnung (EG) Nr. 1370/2007 wie folgt gewährleistet:
- Die Vorgaben zur Trennungsrechnung gemäß Nr. 5 des Anhangs der Verordnung (EG) Nr. 1370/2007 sind einzuhalten.
 - Im Hinblick auf den angemessenen Gewinn nach Nr. 6 des Anhangs der Verordnung (EG) Nr. 1370/2007 gilt Nr. 4.2.4.

4.2.4 Die Ausgleichsleistungen nach dieser allgemeinen Vorschrift dürfen nicht zu einer Überkompensation im Sinne des Anhangs der Verordnung (EG) Nr. 1370/2007 führen. Die Vermeidung einer Überkompensation wird unter Beachtung der Vorgaben von Nr. 6 des Anhangs in Bezug auf den angemessenen Gewinn wie folgt gewährleistet: Die Überkompensationskontrolle ist jährlich durchzuführen. Die Ausgleichsleistung darf den finanziellen Nettoeffekt aus der Tarifierkennung des Deutschlandtickets nicht übersteigen; sie ist begrenzt auf die Höhe, bei der ein angemessener Gewinn von 3-5 Prozent vom Umsatz für die zugrunde liegenden Verkehrsdienste erreicht wird. Ein höherer Gewinn kann im Einzelfall als angemessen akzeptiert werden, wenn die Verkehrsdienste in einem europaweit bekanntgemachten Vergabeverfahren mit mehreren Bietern vergeben wurde und das Verkehrsunternehmen nachweist, dass es über die Laufzeit des öffentlichen Dienstleistungsauftrags, ohne Betrachtung der Corona-geprägten Jahre 2020 bis 2022, eine höhere Umsatzrendite mit den zugrunde liegenden Verkehrsdiensten erzielt hat. Das Verkehrsunternehmen stellt die für die Beurteilung erforderlichen Daten zu den Kosten und Erlösen umfassend zur Verfügung und ermöglicht so die Überprüfung des Vorliegens einer Überkompensation. Bei der Ermittlung des angemessenen Gewinns in öffentlichen Dienstleistungsaufträgen sind Kosten nur maximal in der Höhe berücksichtigungsfähig, die sich aus dem öffentlichen Dienstleistungsauftrag ergibt. Bei Bedarf können restriktivere Regelungen für den Einzelfall getroffen werden. Änderungen beim Angebot und Angebotsunterbrechungen sind entsprechend Nr. 4.1 angemessen zu berücksichtigen. Die Berechnung einschließlich der Datengrundlagen müssen einer Überprüfung durch den Landkreis Donau-Ries oder dessen Beauftragten zugänglich gemacht werden (vgl. Nr. 5.10). Zum Nachweis einer nicht vorhandenen Überkompensation ist eine unternehmensindividuelle Aufstellung über die Berechnung des finanziellen Nettoeffekts aus der Erfüllung der Tarifpflicht im Geltungsbereich dieser allgemeinen Vorschrift in Bezug auf das Deutschlandticket entsprechend Nr. 4.2.1 differenziert nach gemeinwirtschaftlichen Verkehren und eigenwirtschaftlichen Verkehren zum 31. Januar 2027 vorzulegen. Als Ergebnis der Aufstellung ist unter Berücksichtigung der Ausgleichsleistungen nach Maßgabe dieser allgemeinen Vorschrift die nicht erfolgte Überkompensation auszuweisen. Die Richtigkeit dieser Aufstellung ist bezogen auf jeden bestehenden öffentlichen Dienstleistungsauftrag oder jeden eigenwirtschaftlichen Verkehr von einem Steuerberater oder Wirtschaftsprüfer zu bestätigen; betreibt das Verkehrsunternehmen im Geltungsbereich dieser allgemeinen Vorschrift mehrere eigenwirtschaftliche Verkehre können die Nachweise gesamthaft hierfür erbracht werden. Sollte im Einzelfall dennoch eine Überkompensation festgestellt werden, hat das Verkehrsunternehmen den überkompensierenden Betrag zur Vermeidung einer unzulässigen Beihilfe einschließlich Zinsen ab dem Eintritt der Überkompensation zurückzuzahlen.

5. Darlegungs- und Nachweispflichten

- 5.1 Das Verkehrsunternehmen trägt die Darlegungs- und Nachweispflicht für sämtliche in dieser allgemeinen Vorschrift geregelten Voraussetzungen und Anforderungen an die Gewährung der Ausgleichsleistungen. Es ist verpflichtet, sämtliche für die Durchführung dieser allgemeinen Vorschrift erforderlichen Angaben vollständig und wahrheitsgemäß zu machen.
- 5.2 Die Verkehrsunternehmen sind – soweit nicht durch einen von ihnen beauftragten Dritten gemeldet wird – verpflichtet, jeweils bis zum 20. eines Monats für den Vormonat alle selbst oder im Namen des Verkehrsunternehmens erfolgten Verkäufe des Deutschlandtickets einschließlich der Verkäufe des Ermäßigungstickets, wobei hier der nicht ermäßigte Kaufpreis anzusetzen ist, unmittelbar an die in Nr. 5.3 der Richtlinien Bayern 2025 benannte Clearingstelle zu melden. Die Verkehrsunternehmen werden verpflichtet, die selbst oder im Namen des Verkehrsunternehmens erfolgten Verkäufe der übrigen Fahrausweise bis zum 50. Tag nach Ende eines Monats unmittelbar an die in Nr. 5.3 der Richtlinien Bayern 2025 benannte Clearingstelle zu melden. Die Verkehrsunternehmen werden verpflichtet, die vorläufigen Soll-Einnahmen inklusive tariflicher Fortschreibung gemäß Richtlinien Bayern 2025 an die in Nr. 5.3 der Richtlinien Bayern 2025 benannte Clearingstelle einmalig monats-scharf für das gesamte Jahr 2025 bis zum 20. Februar 2025 zu melden. Die Meldung muss den tech-

nischen Voraussetzungen entsprechen, die von der in Nr. 5.3 der Richtlinien Bayern 2024 benannten Clearingstelle vorgegeben werden (<https://www.bauen.bayern.de//min/verkehrsministerkonferenz/index.php>). Soweit das Verkehrsunternehmen öffentliche Personenverkehrsdienste auf der Grundlage mehrerer öffentlicher Dienstleistungsaufträge erbringt, erfolgt die Zuordnung der Verkäufe, soweit vorhanden, nach den bestehenden Aufteilungsschlüsseln; im Übrigen wird die Zuordnung der Verkäufe im Verhältnis der Soll-Fahrzeug-, Wagen-, beziehungsweise Zug-Kilometer vorgenommen. Für grenzüberschreitende Verkehre gilt Nr. 4.1.9 entsprechend. Der Landkreis Donau-Ries erhält eine Abschrift der Meldung. Zusätzlich sind die Verkehrsunternehmen verpflichtet, die Meldungen an die benannte Clearingstelle parallel auch in das DTBY-Portal³ einzustellen. Die Meldung kann auch über einen von ihnen beauftragten Dritten (Dienstleister) bzw. die zuständige Tariforganisation (Verbund, etc.) analog der Meldung an die benannte Clearingstelle erfolgen. Der Betreiber des DTBY-Portals ist als datenschutzrechtlich Verantwortlicher zur Verarbeitung personenbezogener Daten berechtigt, soweit dies zur Abwicklung erforderlich ist.

- 5.3 Für die Antragstellung des Landkreises Donau-Ries beim Freistaat Bayern gemäß Nr. 6.1 der Richtlinien Bayern 2025 am 30. September 2025 sind von den Verkehrsunternehmen bis zum 15. August 2025 vorzulegen:
- Berechnungen oder eine Prognose der Höhe der voraussichtlichen Ausgleichsleistungen entsprechend den im DTBY-Portal zur Verfügung gestellten Unterlagen und Berechnungsmethode;
 - Prognosen der Verbundorganisationen über die Minderungen entsprechend den im DTBY-Portal zur Verfügung gestellten Unterlagen und Berechnungsmethode sowie weitere begründende Unterlagen; sofern entsprechende Daten von der Verbundorganisation nicht rechtzeitig zur Verfügung gestellt werden, hat das Verkehrsunternehmen entsprechende Prognosen und begründende Daten selbst vorzulegen;
 - Prognose der Anzahl der verkauften Ermäßigungstickets entsprechend den im DTBY-Portal zur Verfügung gestellten Unterlagen und Berechnungsmethode. Diese sind getrennt auszuweisen nach Studierenden sowie den weiteren Berechtigten (Auszubildende und Freiwilligendienstleistende). Die Studierenden sind entsprechend getrennt nach den vorhandenen einzelnen solidarischen Semestertickets und ohne (solidarisches) Semesterticket auszuweisen. Wo möglich, sollen diese Prognosen von den Verbundorganisationen erstellt werden;
 - Prognose der tariflichen Mindereinnahmen durch das Ermäßigungsticket entsprechend den im DTBY-Portal zur Verfügung gestellten Unterlagen und Berechnungsmethode. Diese sind getrennt auszuweisen nach Studierenden sowie den weiteren Berechtigten (Auszubildende und Freiwilligendienstleistende). Die Studierenden sind entsprechend getrennt nach den vorhandenen einzelnen solidarischen Semestertickets und ohne (solidarisches) Semesterticket auszuweisen. Wo möglich, sollen diese Prognosen von den Verbundorganisationen erstellt werden.
- 5.4 Vorzulegen ist vorläufig mit dem bis dahin letztverfügbaren Stand bis zum 31. März 2026 die ermittelte Anzahl der verkauften Ermäßigungstickets; die Tickets sind monatsscharf getrennt auszuweisen nach Studierenden sowie den weiteren Berechtigten (Auszubildende und Freiwilligendienstleistende); die Angaben zu den Studierenden sind getrennt nach den einzelnen Hochschulen mit (solidarischen) Semestertickets und ohne Semesterticket darzustellen. Auf Anforderung sind die jeweils zugrundeliegenden Daten und Berechnungen offenzulegen.
- 5.5 Vorzulegen sind endgültig bis zum 15. Januar 2027 die nachfolgend (unter den Nrn. 5.5.1 bis 5.5.3) aufgeführten Daten und Nachweise. Auf Anforderung sind die jeweils zugrundeliegenden Daten und Berechnungen offenzulegen. Soweit bezogen auf die Vorlage der endgültigen Daten und Nachweise das endgültige Ergebnis der jeweiligen Einnahmenaufteilung maßgeblich ist, dies jedoch zum

³ DTBY-Portal: Portal des Freistaates Bayern zum Vollzug der Abrechnung des Deutschlandtickets; erreichbar unter <https://dtby.intraplan.de/>
Amtsblatt des Landkreises Donau-Ries Nr. 25 vom 19.12.2024

31. Dezember 2026 noch nicht vorliegt, wird der zu diesem Zeitpunkt letztverfügbare Stand der Einnahmenaufteilung (jedoch nicht älter als einen Monat) zugrunde gelegt; eine spätere Korrektur findet ungeachtet der Pflicht zum Nachreichen von Testaten nicht statt. Ausgenommen hiervon sind Umverteilungen nach Nr. 2.2 Satz 7 von Einnahmen, wenn die tatsächlichen Einnahmen die Soll-Einnahmen übersteigen. Diese Umverteilung ist in Abstimmung mit dem Aufgabenträger und der Bayerischen Eisenbahngesellschaft mbH im Rahmen des endgültigen Nachweises vorzunehmen.

5.5.1 Für den Referenzzeitraum von Januar 2019 bis Dezember 2019 sind die nachfolgenden Daten und Nachweise vorzulegen:

- die Fahrgeldeinnahmen in diesem Zeitraum für jeden Tarifbereich (Verbundtarife, Übergangstarife, landesweite Tarife, Haustarife), in dem das Verkehrsunternehmen tätig ist;
- die für den jeweiligen Monat dem Verkehrsunternehmen zugeordneten Fahrausweise und Erlöse differenziert nach der jeweiligen Kartenart und Preisstufe sowie die Höhe des Tarifs. Zusätzlich anzugeben ist der Umfang der Betriebsleistungen im Referenzzeitraum von Januar 2019 bis Dezember 2019 in Soll-Fahrplan-Kilometern;
- Soweit Zahlungsausfälle im Kalenderjahr 2019 nachweisbar sind: Bestätigungen der Verbundorganisationen bzw. Testate eines Wirtschaftsprüfers oder Bestätigung eines Steuerberaters über die Beträge für die betroffenen Fahrausweise;
- Bestätigungen der Verbundorganisationen über die aufgeteilten Einnahmen im Kalenderjahr 2019 und die Einnahmenaufteilung für die hochgerechneten Fahrgeldeinnahmen für das Kalenderjahr 2025;
- Soweit ein öffentlicher Dienstleistungsauftrag oder ein eigenwirtschaftlicher Verkehr direkt von einer Verbundintegrationsmaßnahme betroffen ist: Bestätigung der jeweiligen Verbundorganisation zur Berücksichtigung eines bestimmten Betrages in den hochgerechneten Fahrgeldeinnahmen aus dem wegfallenden Tarif für das durch die Verbundintegrationsmaßnahme betroffene Gebiet. Wenn der genannte Betrag nicht durch die Verbundorganisation ermittelt wurde, ist zusätzlich die Bestätigung eines Wirtschaftsprüfers, Steuerberaters oder Gutachters zur sachgerechten Ermittlung des Betrages erforderlich.

5.5.2 Zur Berechnung der um die Tarifierpassungen auf den Zeitraum Januar 2025 bis Dezember 2025 hochgerechneten tatsächlichen Fahrgeldeinnahmen sind vorzulegen:

- die um die Tarifierpassungen auf den Zeitraum Januar 2025 bis Dezember 2025 gemäß Nr. 4.3.1.1 der Richtlinien Bayern 2025 hochgerechneten Fahrgeldeinnahmen des Zeitraums in 2019;
- die Nachweise über die durchgeführten Tarifierpassungen gegenüber dem Referenzzeitraum;
- Nachweis zur Gesamtzahl der Abonentinnen und Abonenten im Sinne Nr. 4.3.1.1 Satz 10 der Richtlinien Bayern 2025 zu den Stichtagen 30. April 2023 und 31. Januar 2026;
- Nachweis über den Umfang der Betriebsleistungen in den gesamten Kalenderjahren 2019 und 2025 in Soll-Fahrzeug-, Wagen-, bzw. Zug-Kilometern sowie die tatsächlich erbrachte Betriebsleistung in den gesamten Kalenderjahren 2019 und 2025.

5.5.3 Zur Ermittlung und Prüfung der Höhe der Ausgleichsleistungen sind bezogen auf das Kalenderjahr 2025 vorzulegen:

- die ermittelten anzusetzenden tatsächlichen Fahrgeldeinnahmen der Monate Januar 2025 bis Dezember 2025;
- Bestätigung der Verbundorganisationen zum Ergebnis der Einnahmenaufteilung 2025 nach Nr. 4.3.1.2 Satz 9 Richtlinien Bayern 2025 (soweit die Verbundorganisation Zahlungsausfälle im Rahmen der Einnahmenaufteilung erfasst: inklusive der Beträge für die ausgegebenen Fahrausweise, für die aufgrund von Zahlungsausfällen keine tatsächlichen Fahrgeldeinnahmen erzielt wurden) sowie Nachweise für die jeweils maßgeblichen Regelungen oder Vereinbarungen zur Durchführung der Einnahmenaufteilung für die Tarife, die das Verkehrsunternehmen anwendet oder anerkennt; auf Anforderung

rung sind diese auch für Vorjahre vorzulegen; aus der Bestätigung müssen sich Anzahl und betragsmäßiger Ansatz für Deutschlandtickets, Deutschland-Jobtickets und Deutschland-Semestertickets unter Berücksichtigung des durch Beschluss des Koordinierungsrates festgelegten bundeseinheitlichen Vertriebsanreizes ergeben;

- Nachweis über weitere Tarifvorgaben und deren tarifliche Auswirkungen (Mindereinnahmen) einschließlich der hierfür gewährten Ausgleichsleistungen für die gesamten Kalenderjahre 2019 und 2025;
- soweit Nr. 4.3.1.1 Satz 6 der Richtlinien Bayern 2024 (Tarifdeckel) Anwendung findet, ist eine transparente Überleitungsrechnung der Soll- und Ist-Einnahmen vorzulegen; die Einhaltung des Tarifdeckels in der Ausgleichermittlung muss insbesondere durch die Bestätigung der jeweiligen Verbundorganisation bzw. die Bestätigung eines Wirtschaftsprüfers oder eines Steuerberaters nachgewiesen werden;
- die ermittelte Anzahl der verkauften Ermäßigungstickets; die Tickets sind monats-scharf getrennt auszuweisen nach Studierenden sowie den weiteren Berechtigten (Auszubildende und Freiwilligendienstleistende); die Angaben zu den Studierenden sind getrennt nach den einzelnen Hochschulen mit (solidarischen) Semestertickets und ohne Semesterticket darzustellen;
- die jeweils maßgeblichen Regelungen oder Vereinbarungen zur Durchführung der Einnahmenaufteilung für die Tarife, die das Verkehrsunternehmen anwendet oder anerkennt; auf Anforderung sind diese auch für die Vorjahre vorzulegen;
- für die pauschale Ermittlung der in direktem ursächlichem Zusammenhang mit der Einführung des Deutschlandtickets vermiedenen oder ersparten Aufwendungen aus dem Vertrieb des bisherigen Tarifsortiments: Nachweis über die Anzahl der vom Verkehrsunternehmen oder mittelbar über einen Vertriebsdienstleister verkauften Fahrkarten im Abonnement jeweils zu den Stichtagen 30. April 2023 und 31. Januar 2025 (vergleiche Nr. 4.3.5 der Richtlinien Bayern 2025); Abonnements in diesem Sinne sind Zeitfahrkarten mit einer zeitlichen Gültigkeit von mehr als einem Monat einschließlich der in Nr. 4.3.5 der Richtlinien Bayern 2025 aufgeführten Sonderregelungen;
- soweit nach Nr. 4.3.5 der Richtlinien Bayern 2025 ein Nachweis über die tatsächlich ersparten Vertriebsaufwendungen geführt wird, sind die betragsmäßigen Einsparungen von Vertriebsaufwendungen nach Nr. 5.4 Satz 4 der Richtlinien Bayern 2025 von einem Wirtschaftsprüfer, Steuerberater oder vom Rechnungsprüfungsamt bescheinigen zu lassen;
- gesonderte Aufstellung, aus der sich die Berechnung der Soll- und Ist-Netto-Einnahmen 2025 ohne Einnahmen aus nicht zu berücksichtigenden Kartenarten für die Berechnung der Minderung der Erstattungsleistungen nach §§ 228 ff. SGB IX auf Basis von Nr. 4.3.2 der Richtlinien Bayern 2025 ergibt;
- Nachweise über Minderungen anderer Ausgleichsleistungen aus allgemeinen Vorschriften nach Maßgabe der Nrn. 4.3.1 und 4.3.3 der Richtlinien Bayern 2025 sowie eine Aufstellung, aus der die Berechnung der entsprechenden Minderungen vollständig nachvollziehbar ist;
- für den Fall, dass durch die Fahrgeldzuscheidung kein Nachteilsausgleich in Anspruch genommen werden muss (vergleiche Nr. 2.2 Satz 7), eine Bestätigung zur Abführung des den Soll-Einnahmewert des Kalenderjahres 2025 gemäß den Richtlinien Bayern 2025 übersteigenden Betrags;
- Nachweis der nicht vorhandenen Überkompensation gemäß Nr. 4.2.4 einschließlich Bestätigung der Einhaltung der im Rahmen dieser allgemeinen Vorschrift geregelten Anforderungen sowie der korrekten Ermittlung und sachlichen Richtigkeit der Daten; dies kann durch nachweisbare Daten und Darlegung vom Verkehrsunternehmen selbst oder durch einen Wirtschaftsprüfer bzw. Steuerberater erfolgen.

5.6 Das Verkehrsunternehmen bestätigt die Richtigkeit der gemachten Angaben und vorgelegten Daten.

5.7 Werden die vorgenannten Unterlagen und Nachweise nicht fristgerecht vorgelegt, kann die Ausgleichsleistung ganz oder teilweise versagt werden.

- 5.8 Die Darlegungs- und Nachweisführung erfolgt bei gemeinwirtschaftlichen Verkehren unter Beachtung der vorstehenden Grundsätze auf Basis des jeweils geltenden öffentlichen Dienstleistungsauftrags nach Maßgabe der dortigen Regelungen. Bei eigenwirtschaftlichen Verkehren können in der Umsetzungsvereinbarung ergänzende Regelungen zur Darlegungs- und Nachweisführung getroffen werden. Im Einzelfall können bei Bedarf Abweichungen oder Konkretisierungen zu den im Rahmen dieser allgemeinen Vorschrift geregelten Nachweispflichten geregelt werden.
- 5.9 Der Landkreis Donau-Ries kann vom Verkehrsunternehmen die Vorlage weiterer Angaben und Nachweise verlangen, soweit dies zur Erfüllung der Nachweispflichten nach den Richtlinien Bayern 2025 oder insbesondere aufgrund von Rechtsvorschriften sowie Anforderungen der EU-Kommission oder des Obersten Rechnungshofes erforderlich ist.
- 5.10 Der Landkreis Donau-Ries kann die von dem Verkehrsunternehmen nach Maßgabe dieser allgemeinen Vorschrift beizubringenden Daten, Nachweise, Kalkulationen, Testate oder ähnliches selbst oder durch einen von ihm bestimmten, zur Verschwiegenheit verpflichteten Dritten prüfen lassen. Das Verkehrsunternehmen ist verpflichtet, auf entsprechendes Verlangen Einblick in die hierfür notwendigen Unterlagen zu gewähren.
- 5.11 Im Hinblick auf die Übermittlung und Verarbeitung von Betriebs-, Geschäfts- sowie ggf. personenbezogenen Daten werden die jeweils geltenden rechtlichen Vorgaben beachtet. Sofern die jeweils geltenden Richtlinien Deutschlandticket diesbezüglich weitergehende Vorgaben treffen, werden diese ebenfalls umgesetzt. Bei Bedarf werden hierzu entsprechende Vereinbarungen zwischen Verkehrsunternehmen und dem Landkreise Donau-Ries getroffen. Gleiches gilt in Bezug auf die Aufbewahrung der zugrunde liegenden Unterlagen und Daten sowie für die hierfür geltenden Fristen.

6. Abwicklung der Ausgleichsleistungen, Abschlagszahlungen

- 6.1 Soweit im Rahmen des jeweiligen öffentlichen Dienstleistungsauftrags oder der Umsetzvereinbarung nichts Abweichendes geregelt wird, gewährt die zuständige Behörde dem Verkehrsunternehmen auf Antrag Abschlagszahlungen gemäß Nr. 6.2 und Nr. 6.3.

- 6.2 Die Verkehrsunternehmen erhalten für die Monate Januar 2025 bis August 2025 auf Antrag eine erste Abschlagszahlung in Höhe von zwei Dritteln der für das Kalenderjahr 2024 vorläufig gewährten Ausgleichsleistungen. Die Auszahlung erfolgt in monatlichen Tranchen. Der Antrag auf die erste Abschlagszahlung ist bis zum 19. Februar 2025 über das DTBY-Portal zu stellen.

Eine zweite Abschlagszahlung für die Monate September bis Dezember 2025 wird auf Antrag entsprechend des voraussichtlichen Bedarfs im Kalenderjahr 2025 gewährt. Die Auszahlung der zweiten Abschlagszahlung erfolgt entsprechend Nr. 6.4.1 Satz 5 der Richtlinien Bayern 2025 in monatlichen Tranchen. Der Antrag ist bis zum 15. August 2025 über das DTBY-Portal im Rahmen des Ausgleichsantrages (siehe Nr. 5.3) zu stellen. Die Vorgaben zur konkreten Ermittlung des voraussichtlichen Bedarfs und die konkrete Abwicklung der zweiten Abschlagszahlung richten sich nach den entsprechenden, durch das Bayerische Staatsministerium für Wohnen, Bau und Verkehr festzulegenden, Vorgaben im DTBY-Portal.

Soweit Verkehrsunternehmen für das Kalenderjahr 2024 keine Ausgleichsleistungen für die Tarifanerkennungspflicht des Deutschlandtickets erhalten haben oder aufgrund von Änderungen der Einnahmeaufteilung des Deutschlandtickets wesentliche Änderungen bei der Höhe der Ausgleichsleistungen für das Kalenderjahr 2025 zu erwarten sind, stimmen sich Verkehrsunternehmen und der Landkreis Donau-Ries über ein sachgerechtes Vorgehen zur Gewährung von Abschlagszahlungen für das Kalenderjahr 2025 ab.

Abweichungen zwischen der auf Basis der Prognosen nach Nr. 5.3 ermittelten vorläufigen anteiligen Ausgleichsleistung und den bereits ausgezahlten Abschlagszahlungen werden in Form von Nachzahlungen oder Rückzahlungen ausgezahlt oder zurückgefordert.

Die auf Basis der Prognosen nach Nr. 5.3 ermittelte vorläufige Ausgleichsleistung für das gesamte Kalenderjahr 2025 wird in Form von Nachzahlungen oder Rückzahlungen gegenüber den bereits ausbezahlten Abschlagszahlungen ausgezahlt oder zurückgefordert; etwaige bereits erfolgte Rückzahlungen werden entsprechend berücksichtigt. Soweit noch keine Abschlagszahlungen erfolgt sind, erfolgt eine Auszahlung der vorläufigen Ausgleichsleistung in voller Höhe.

Die Auszahlung erfolgt vorbehaltlich der Bereitstellung der Mittel durch den Freistaat Bayern.

- 6.3 Zusätzlich zu den Abschlagszahlungen gemäß Nr. 6.2 gewährt der Aufgabenträger Landkreis Donau-Ries Abschlagszahlungen auf die Ausgleichsleistungen für die Mindereinnahmen aus dem Ermäßigungsticket wie folgt: Jeweils zum 15. des auf die Gültigkeit des jeweils ausgegebenen Tickets folgenden Monats können Abschlagszahlungen über das DTBY-Portal beantragt werden. Hierzu ist dort die Anzahl der jeweils ausgegebenen, gültigen Ermäßigungstickets zu melden. Die Höhe der Abschlagszahlung beträgt je gemeldeten verkauften Ermäßigungsticket 20 Euro. Das Verkehrsunternehmen kann sich zu der Antragsstellung auch eines Dienstleisters bedienen. Der Betreiber des DTBY-Portals ist als datenschutzrechtlich Verantwortlicher zur Verarbeitung personenbezogener Daten berechtigt, soweit dies zur Abwicklung der Leistungen erforderlich ist.

Der Landkreis Donau-Ries kann die Ausreichung der Abschlagszahlungen für den Vertrieb des Ermäßigungstickets an die Regierung von Schwaben abtreten.

- 6.4 Die endgültige Ermittlung der Ausgleichsleistungen nach Maßgabe dieser allgemeinen Vorschrift erfolgt unter Berücksichtigung der Abschlagszahlungen nach den Nrn. 6.1 bis 6.3. Gemäß Nr. 4.4 der Richtlinien Bayern 2025 sind erhaltene Abschlagszahlungen auf die Ausgleichsleistungen anzurechnen. Die endgültige Ermittlung der Ausgleichsleistungen beinhaltet auch eine Regelung zu Nachzahlungen und zum Umgang mit Überzahlungen (Rückerstattung oder Verrechnung) einschließlich etwaiger Verzinsungen.

7. Veröffentlichung nach Art. 7 Absatz 1 der Verordnung (EG) Nr. 1370/2007

- 7.1 Der Landkreis Donau-Ries ist über die auf Grundlage dieser allgemeinen Vorschrift gewährten Ausgleichsleistungen berichtspflichtig gemäß Artikel 7 Absatz 1 der Verordnung (EG) Nr. 1370/2007. Soweit ein öffentlicher Dienstleistungsauftrag besteht, sind die Ausgleichsleistungen nach Maßgabe dieser allgemeinen Vorschrift Bestandteil der Ausgleichsleistungen auf Grundlage des jeweiligen öffentlichen Dienstleistungsauftrags; sie werden somit gesamthaft zusammen mit den Ausgleichsleistungen dieses öffentlichen Dienstleistungsauftrags im Rahmen des Berichts nach Artikel 7 Absatz 1 der Verordnung (EG) Nr. 1370/2007 dargestellt.
- 7.2 Sofern dies für die Gewährleistung der Berichtspflicht nach Artikel 7 Absatz 1 Satz 1 der Verordnung (EG) Nr. 1370/2007 erforderlich ist, können Daten, die im Zusammenhang mit dieser allgemeinen Vorschrift stehen, auch nachträglich von den Verkehrsunternehmen eingefordert werden. Verkehrsunternehmen, denen ein Ausgleich aufgrund dieser allgemeinen Vorschrift gewährt wird, können sich insoweit nicht auf Vertraulichkeit bzw. die Geheimhaltung der von ihnen gemachten Angaben berufen.

§ 2

1. Inkrafttreten und Geltungsdauer; Außerkrafttreten

- 1.1 Diese allgemeine Vorschrift tritt am 1. Januar 2025 in Kraft.

1.2 Diese allgemeine Vorschrift tritt am 31. Dezember 2025 außer Kraft. Die Abwicklung des Verfahrens über die Gewährung von Ausgleichsleistungen für das Kalenderjahr 2025 wird auch nach dem Außerkrafttreten gemäß Satz 1 nach den Regelungen dieser allgemeinen Vorschrift zu Ende geführt (insbesondere Erfüllung sämtlicher Nachweispflichten durch die Verkehrsunternehmen und

Durchführung der Schlussabrechnung). Die allgemeine Vorschrift kann durch Änderungssatzung verlängert, geändert oder aufgehoben werden. Die allgemeine Vorschrift und die damit verbundene Pflicht zur Anerkennung des Deutschlandtickets kann insbesondere dann außer Kraft gesetzt werden, wenn keine ausreichende Finanzierung des Deutschlandtickets mehr sichergestellt ist, um die auf Basis der Satzung bestehenden Ausgleichsansprüche vollumfänglich zu befriedigen.

Anlagen

- Anlage 1 Besondere Bestimmungen zum bayerischen ermäßigten Deutschlandticket für Auszubildende, Studierende und Freiwilligendienstleistende (Ermäßigungsticket)
- Anlage 2 Festlegungen zur Umsetzung der Stufe 2 der Einnahmeaufteilung für das Deutschlandticket in Bayern (2025)
- Anlage 3 Richtlinien über die Gewährung von Billigkeitsleistungen zum Ausgleich nicht gedeckter Ausgaben im öffentlichen Personennahverkehr im Zusammenhang mit dem Deutschlandticket im Jahr 2025 im Freistaat Bayern (Richtlinien Deutschlandticket ÖPNV Bayern 2025)

Die Anlagen sind einsehbar auf der Homepage des Landratsamtes Donau-Ries unter <https://www.donau-ries.de/oepnv/oepnv>.

Donauwörth, 12.12.2024
 gez.
 Stefan Rößle
 Landrat

Nr. 9

Vorläufiger Sitzungszeitplan des Kreistages, des Kreisausschusses und der weiteren Ausschüsse für die Zeit von Januar bis Juli 2025

Als Tagungsorte kommen grundsätzlich der Sitzungssaal bzw. das Sitzungszimmer des Landratsamtes in Donauwörth in Betracht. Die Sitzungen beginnen im Normalfall um 09.00 Uhr. Die Sitzungen der Unterausschüsse beginnen im Normalfall um 10:00 Uhr. Näheres entnehmen Sie bitte der jeweiligen Einladung.

Wochentag	Datum	Gremium	Vorlagetag
JANUAR 2025			
Mittwoch	15.01.2025	Kreisausschuss HH 1	
Dienstag	28.01.2025	Bauausschuss	
FEBRUAR 2025			
Dienstag	04.02.2025	Kreisausschuss HH 2	
Donnerstag	13.02.2025	Kreisausschuss HH 3	
Mittwoch	19.02.2025	Kreisrechnungsprüfungsausschuss	
Donnerstag	27.02.2025	UA Mobilität	
MÄRZ 2025			
Dienstag	11.03.2025	Ausschuss Verkehr, Wirtschaft, Technologie	

Mittwoch	12.03.2025	Unterausschuss Nachhaltigkeit	
Freitag	14.03.2025	Unterausschuss Migration	
Montag	17.03.2025	Kreistag	
Freitag	21.03.2025	Bauausschuss	
Donnerstag	27.03.2025	Personalausschuss	

APRIL 2025

Freitag	04.04.2025	Unterausschuss Digitalisierung	
Mittwoch	09.04.2025	Kreisrechnungsprüfungsausschuss	
Freitag	11.04.2025	Bürgermeisterdienstbesprechung	
Mittwoch	30.04.2025	Jugendhilfeausschuss	

MAI 2025

Montag	05.05.2025	Bauausschuss	
Dienstag	06.05.2025	Kreisausschuss	
Mittwoch	14.05.2025	Personalausschuss	
Dienstag	27.05.2025	Ausschuss Umwelt, Energie und Nachhaltigkeit	

JUNI 2025

Dienstag	03.06.2025	Bauausschuss	
Dienstag	24.06.2025	Kreisausschuss	
Mittwoch	25.06.2025	Kreisrechnungsprüfungsausschuss	
Donnerstag	26.06.2025	Ausschuss Soziales, Familie, Bildung, Integration und Kultur	

JULI 2025

Dienstag	08.07.2025	Unterausschuss Mobilität	
Dienstag	15.07.2025	Bauausschuss	
Donnerstag	17.07.2025	Ausschuss Verkehr, Wirtschaft, Technologie	
Dienstag	22.07.2025	Kreisausschuss	
Montag	28.07.2025	Personalausschuss	
Dienstag	29.07.2025	Kreistag	



*Frohe Weihnachtsfeiertage
und ein friedvolles Jahr 2025
in Gesundheit, Glück und Zufriedenheit
wünsche ich
allen Bürgerinnen und Bürgern,
Institutionen, Organisationen,
Verbänden und Vereinen
im Landkreis Donau-Ries*

**Für die gute Zusammenarbeit und die vielseitige Unterstützung bedanke ich
mich sehr herzlich.**

**Ich bitte Sie, mir auch im nächsten Jahr zugunsten unserer Bevölkerung
und unseres Landkreises zur Seite zu stehen.**

Donauwörth, im Dezember 2024

**Stefan Rößle
Landrat**